盛京時報

丙寅陰曆三月十五日
大正十五年四月廿六日
中日紀祝大典休刊

◇本報價目◇
每張銅幣八枚
每月現大洋八角
▲外埠連郵價目
每月現大洋九角五分
半年現大洋五圓貳角
全年現大洋拾圓
▲告白刊資
一行五號字十五字起
行資一日每行現大洋
壹圓 長期另議

發行人 宮川貫作
編輯人 菊池貞二
印刷人 石原庄太郎
發行所 盛京時報社
盛京時報支社
盛京時報支社

京師軍票問題 之行使
銀盤轉機商人相率停業
總商會會議及通告

京訊云。京師臨時治安會會長王士珍。前致電張作霖。請設法兌換軍用票。昨日張有覆電到京。允派員在京經理奉票兌現。或持該票由商家赴奉購糧亦可。其有直隸流通券。山東軍用券。請就近與張宗昌督辦接洽。茲將兩電原文。覓錄如左。

「王聘老諸公鑒。來電敬悉。此間所發奉票。如當照市價兌現。即日當派官銀號邊業銀行設立兌換。無論多寡。均即立兌。倘用以赴奉購糧。請即知照商會來奉購運。所需車輛。亦必代爲籌備。以利民食。至山東軍用票。及直隸流通券。張督辦等並未與敝處籌商。想該省等自有辦法。請就近與效坤督辦籌商可也。敬覆。張作霖箇(廿一日)

據聞日來錢盤狀況。亦爲北京居民所注意之一問題。昨早記者亦特往錢市切實調查。成交數額。又較前稍勝。全市約有四十泡左右。且行市亦較前爲穩。官盤仍爲二分折六兩。每泡合銅元二千三百二十二吊一百七十文。每元合三十二吊二百五十二文强。惟照官盤賣出者。仍僅振大銀號代電車公司賣出二十三泡餘。皆糧食商家。於秘密私盤成交者。行市由二分折六兩四錢。增漲至二分折七兩。每泡合銅元二千二百七十二吊四百三十文。每元合三十一吊五百七十一文。據錢業中人云。如軍用票行使問題解決。錢盤不難穩定。且有即可恢復舊觀之勢。蓋昨日京津長途電話。亦已修復。照常通話。昨據天津電話。天津銅元。每洋一元仍換卅三吊九百文。是以京津每天相差有廿餘枚。日後必有人以此圖利者也

又云。京市流用軍用票問題。由治安會王趙諸老電請指定崇關稅入爲担保後。前夜(廿一)由張宗昌李景林張學良等在豐台商量結果。已允可批准。惟四郊方在流離紛亂。皆運依然停頓。崇關亦無收入。仍與無擔保相等。故昨日京中商舖依舊停業。且兵卒之進城使軍用票者。爲多以十元五元等大票買物。價僅數角。而要求商家找給巨額之餘數者。各商當以同樣之一元軍用票找付。則又爲兵卒所不願收受。商人恐受損失過大。致一般市民。以現款購物。亦苦無處可買。京師總商會。爲此又於昨日下午二時在會所召集各行商人會議。當事討論該事。由會長孫學仕主席。報告昨晨已往謁已抵京之張宗昌李景林等。張李等表示希望商家即收用此項鈔幣。照常開市營業。担保品既經指定。自可無慮損失。倘仍慮將來不甚穩妥。則現姑暑減價格。按折扣收用。亦無不可云云。故爲顧全張李等來京之面子起見。望各業今(二十二)日起。且開市營業。然後從長計議辦法。惟多數商人代表之意。僉以無法開市。總須由當局交到兌現的款。限定流通票額。並一一經商會加蓋圖記。並允以票找票不找現洋。方能放心收用。此則須當局出示明白告。一面諭知所部兵卒。一體遵布行。更懇請求當局派定可靠之憲兵督察隊等。隨時在商業熱鬧地點盤查。倘有因使用軍用票而生事者。可一呼即至。到場彈壓解決。會議良久。仍無圓滿解決。乃由主席指推高金釗等十四人。切實磋商進行。並擬定今日(二十三)晚間在商會宴請張李諸人及各軍官。以便面商一切。並豫請治安會王趙諸老作陪云。

政治問題 請商齊燮元
靳雲鶚對諸元老之表示

王士珍趙爾巽等。昨接靳雲鶚總司令。來電表示政治問題。商請齊燮元主持。覓錄原文。披露如下。

王聘老趙次老。孫慕老。汪伯老。江叔老。熊秉老鈞鑒。昨奉咸電。敬悉諸老砥柱中流。共支危局。此國家絕續之際。統轄治亂所關。一髮千鈞。雲鶚久厭戎行。未諳治術。現在齊撫帥已於日前蒞此。關於政治問題。可隨時商請主持。已將諸老尊旨轉達。此後遇事。自當開誠商榷。內外相維。雲鶚不敏。敢不黽勉贊勵。以隨諸老之後。謹此奉覆。不盡依馳。靳雲鶚寄宋(廿日)

梁士詒抵津訊

京訊云。久留上海之梁士詒氏。近因北方政局變化。有北上與各方接洽之必要。特於日前由滬北上。茲聞梁氏業於昨午十二時行抵天津。又前交長葉恭綽現尚在奉。日內亦將返津云。

據其方消息。現于津奉兩方。具有組閣之呼聲者。顏靳之外。尚有一梁士詒氏。梁與奉方之關係。由來甚久。去年奉張入關。即有主張于執政制下添設總理。以梁充任之議。張氏此項主張。似現猶未完全拋棄。吳佩孚方面。固無甚聯絡。然最近梁氏在寄與孫傳芳之接洽。似已獲有直系一部分人之感情。再則吳既與張合作。對梁亦不難得其諒。十因民國解。成一年之役。爲復張氏面子計。而許回復梁閣之名字。亦未可知。不過梁是否僅出任過渡或于正式政府下組正式內閣。政治界變化無窮。此刻猶未能預言。且有總理呼聲者達三人之多。將來正不知鹿死誰手云。

奉聯將領入京情形

京訊云。張學良張宗昌與李景林三將領。已於昨日午前九時半。聯袂入京。稅駕西城石老娘胡同之張宗昌住宅。豫定滯留三四日。吳佩孚于一兩日內。亦將派與三氏匹敵之將領如靳雲鶚或齊燮元等來京。相與協議軍事問題。又張李等之入京。所以猶豫至今。始入城者。蓋因外間誤傳奉聯軍擁護段祺瑞。恐引起一般之誤解也云。

至於張等來京之經過。聞張學良。張宗昌。李景林。前晚在豐台褚玉璞司令部內駐節。並約田維勤前往會談。昨晨七時。由豐台同乘瀛車十三輛來京。因瀛車道多被拆毁。遂繞道由跑馬廠蓮花池至西便門。同行有李景林參謀長潘毅。褚玉璞參謀李藻林。及徐源泉高維嶽祝李張胡各司令。王黃宋各副官。張等皆著便服。明表示此次係以個人資格來京。僅携弁兵十餘人。張學良衛兵約二百餘人。前日分乘瀛車八輛。由津先期抵京。張李兩督之衛隊。爲直魯聯軍第十一軍百六十二團約一團兵力。由旅長宋永安指揮。兵士臂章有鐵血主義四字。九時許。至萬牲園司令部內稍憩。是時京中警備司令王翰鳴。警察總監李壽金。憲兵司令王琦。保安會代表師景雲。及各機關代表。與旅京東三省國會議員等。已齊蒞該處歡迎。李張下車。與來賓握手周旋。稍事休息。九時三十分。分乘原車廿三輛。由西直門入城。事前警廳派出保安隊軍樂隊在城門歡迎。張等疾馳至石老娘胡同張宗昌本宅。內右四區署長廖永延巡長殷玉堂。指揮巡警。在彼等守衛。石老娘胡同亦派有兵士一小排。荷槍守衛。張宅屋頂。高揭表示歡迎之國旗。所有從兵及瀛車均安置在張宅對過『第一方面軍團瀛車處』內。張宗昌駐節正廳。李景林駐節東花園內。張學良駐節後院。親司令李司令分駐在西院。張學良之從人。左臂小三角。上書鎮威軍三字。派黃副官專司接待事宜。張宗昌李景林兩氏之從人。左臂皆繫紅黑相間之布條。出入稽查。極爲森嚴云。

另一報告。謂昨日褚玉璞亦同來。稍駐即返豐台防次。而接近奉方者。皆謂來者祗三氏似褚既同來。即無匆匆即返之理。當以褚氏未來說爲可信耳。

陝西嚴守中立

京訊云。陝省各將領在三原會議決定推井岳秀維持全省治安。嚴守中立各節。早經報告。茲聞某方昨接楊虎城領銜之擁井通電。其原文如左。

北京各部。院。署局轉各法團。各省軍民長官。轉各報館均鑒。大禍中國。同種相殘。循環戰爭。愈演愈烈。此次國聯兩方。兵連不解。師出無名。民受實禍。國家有滅亡之日。軍閥無覺悟之時。興言及此。憂心如焚。虎城等。無術排解。安忍效尤。玆爲維持一省和平計。公推陝軍軍務幫辦兼陝北鎮守使井岳秀。維持全省治安。並守中立。實行保境安民主義。所有在陝各軍隊。自通電之日起。一律歸井幫辦節制。除對於擾亂陝局侵犯陝境者。立時討伐外。決不參加任何方面軍事行動。特電豎明。尚悉亮察。佇候明教。師長楊虎城。衛定之。田玉潔。旅長姜紹模。續保傑。何毓斌。甄士仁。王建勳。井彥俊。姚震乾。蒙應崑。陳慶榮。蒲海樓。劉一敬。高雙成。高世秀。李德壁。馮欽哉。姬匯伯。王保民。同叩陷印。

劉鎮華率九師入陝

京訊云。陝督一席。日前本有吳佩孚內定用維勤之說。茲聞吳氏仍以田軍屯駐京畿附近。而令前陝督劉鎮華率師入陝。俾收駕輕就熟之效。劉氏業於日前率隊西行。聞兵力可靠者。有鎮嵩軍第一師長柴雲陞第二師長賈濟川。第三師長梅發魁。第四師長王振。陝西陸軍第一師長腳振武。第二師長張治公。第三師長侯保傑。第三十五師長憨玉振(憨玉琨之弟)合之吳新田之軍。當在十師左右。除張治公已奉吳電。調駐南陽一帶外。餘均隨劉西去。聞吳促劉入陝原因。係因豫西軍隊雲集。地方困於供給。故不得不促劉入陝就食。此外并調王維城隨靳雲鶚北上。飭任應接。以減少豫西軍隊云。

中俄債務會議

京訊云。中俄會議中之債務委員會。昨日(二十日)午後二時在中俄公署開第五次會議。中國專門委員列席爲委員長王文典。委員梁孝肅。衛勍王會轔金問泗。蘇俄專門委列席者委員長柏嘉孟。委員于許嗣維夫。康德洛維夫。由王文典主席。提出貨物損失之册。次第交與俄委員檢查。由中委員王會轔將各册內容一一說明。俄方委員略加辯論。俄委員復提出始將三册審查完竣。大致係希望分別答復處布損失案。由委員長王文典據訂明賠償慣也。該項處布。俄方應按照票面價格。十足賠償。分別訂明一屆。殊難辦到。該答復案。係用英文。俄未用華文繕出。詳細辯論。保留在下星期二開會。從長討論。至四時遂散會云。

胡惟德修改之通電

京訊云。段祺瑞倉卒下野赴津。以政府無法交代。乃令外交總長胡惟德攝行。胡氏在兩日前。已一再聲明。不能當茲重任。昨並經稱如府所擬通電。仍有暫就外交方面勉宜以攝閣。將並外長亦不幹。乃政效棉薄之語。即昨日報載之電。實則並未發出。據聞胡氏之意。以執政既經下野。總理又已辭職。攝閣命令。事前並未得有本人同意迫段赴津後始知之。際此中樞負責無人。外長以首席閣員。適當其衝。處此情形之下。極感困難。其態度亦至消極。該電經胡氏親筆修改後。方始拍發。其文如下。

奉天張雨帥。漢口吳玉帥。南京孫馨帥。太原閻百帥。暨各省區軍民長官各總司令均鑒。合肥下野。賈閣辭職。中央政府。勢將中斷。國際地位。恐受影響。務請顧念時艱。速定大計。國家幸甚。胡惟德寄。(二十)

孫傳芳與吳氏携手

京訊云。孫傳芳自成立五省聯盟以來。對於軍事方面。自將蘇浙皖三省軍隊加意整頓後。其實力已不下十餘萬人。而於軍實之存儲。尤爲注意。孫傳芳與吳佩孚歷史上頗有關係。吳素重孫之爲人。因孫精明幹練。吳極欲引爲臂助。孫亦崇拜吳氏。一切均爲吳之馬首是瞻。與他方絕不發生若何關係。自軍興以來。吳孫之間。信使往返。極爲密切。吳此次興師北上。極欲挽孫一同戡定大局。孫亦表示贊助。說者孫氏大有威鎮江東之勢云。

段臨走發兩電

(一)致張吳孫閻電 奉天張上將軍雨亭弟。漢口吳上將軍子玉弟。南京孫總司令馨遠弟。太原閻督辦百川弟同鑒。徵電所云。兄決計引退。請諸弟共推一人組閣。俾便攝政等情計達。時逾兩日。尚未得覆。諒商治人選。亦有爲難情形。非日內所能解決。茲兄先將政權交付內閣暫維現狀。已於本日下令。弟等有何建設。俱樂觀成。特此通告。諸維亮察。祺瑞號(二十日)

(二)致各省軍民長官電 各省軍民長官均鑒。祺瑞忝居執政。一載有餘。時局愈紛。心力交瘁。自經本月九日之變。內疚尤深。茲決定引退已於本日下令將政權交付內閣暫維現狀。從此同爲國民。有何建設。俱樂觀成。諸布悃忱。諸惟公鑒。祺瑞號(廿日)

廣告

看看顏色如何

▲百齡機藥片。純粹潔白。並不和以顏色。▲服百齡機後。小便清淅。並不變爲顏色。▲然則百齡機有何顏色呢?▲要知百齡機的顏色。在實際。不在表面。是永久生存。不是臨時變化。有病治病。無病滋補。凡關於「補」。有了百齡機。世界上無補藥。關於「病」常服百齡機。人類中無疾病。藥力偉大。功效迅速。這就是百齡機的顏色。如果不信。請購服數瓶。看看顏色如何…………

〇百齡機價目(均按現大洋計算)
小瓶一元 每打十元
大瓶二元 每打廿元
東三省總發行所 奉天大西邊門外
九福公司

聞
不孝男振鐸罪孽深重不自殞滅禍延顯妣例贈孺人阮母朱太夫人慟於中華民國十五年四月廿四日即夏曆三月十三日寅時壽終內寢距生於清同治九年四月初八日寅時享壽五旬有七不孝振鐸親視含殮遵禮成服謹詹吉扶柩回里祖塋安葬明作
世學鄉友戚誼哀蒙矜恤屆期光送殁存均感哀此訃
謹擇於民國十五年
陽曆四月廿六日 陰曆三月十五日 接三 修經
陽曆四月三十日 陰曆三月十九日 首七 修經
陽曆五月十二日 陰曆四月初二日 家奠 修經
陽曆五月十三日 陰曆四月初三日 開弔 修經
陽曆五月十四日 陰曆四月初四日 吉時 發引
哀子振鐸泣血稽顙

本號專賣撫順各種塊煤與元煤煤質堅硬價亦克己中外馳名暢銷尤廣非無處煤炭所可同日語也倘承惠顧歡迎
奉天小西邊門外
煤炭商 義昌號
電話七四五番 日長

進口營業
德商 和利洋行廣告
批發各種機器、呢絨、五金雜貨等、鐘錶備有現貨甚夥
如蒙 光顧無任歡迎
地址奉天小西門內
中日電話 一五四三 一一九三番

英商 仁記洋行
新到大批現貨
油毡。油紙。油精。鉛油。墻粉。地板油。皮鞋油。釘子玻璃。銀粉。銅鐵折葉。電滾子。鐵線。變押機。各種管子。乾電池。烏金。印度紅茶。狼頭絨。禮服呢。嗶叽呢。自轉車。
(總經理)恩德務第 UNDERWOOD 打字機
經理 北英火險 中華火險 公律冠冕火險 汽車火險 宏利人壽
保險公司
行長 傅瑞敦
經理 臧福廕 啓
主任 王新風
奉天大西邊門外路北
中日電話 一五二九 一三三二

立止足癢
本藥房自製足疾良藥一種名曰腳氣霜專擦足中濕疹搔癢起泡出孔流水破爛爆皮一擦即愈每袋奉小洋四角外埠函購加郵費一角如嫌兌不便可用中國郵票二十分代價以郵票每枚一角者爲限務須單掛號詳開地點以免丟失否則恕不負責如藥郵不到者祈來函示知以便檢查補寄耳〇外城代售處開列於後〇千金藥東西福順增〇滾江道外北大街公和利〇嘉半元興編〇遼陽天鈺成〇贴岩福奧廣〇吉林魚行街雙發德〇長春三碼路口新華齋〇營口老論閣西東順昌〇江客瑞林祥開原驛全盛永〇決庫西街林勝德〇安東財神廟街永祥泰〇公王嶺長記〇通遼縣大來當〇洮南大賜順〇鐵簫西門裡新華書局〇莊河德聚豐〇本溪縣寶泰隆〇糾民馬路德竹齋〇遼源復興成〇安達站誠泰厚〇大連監部通華泰藥房〇昌閣寶聚源〇四平街驛變合成〇烏珠河天義慶〇大營縣滄生號房〇伊通天慶堂〇范家屯永衡達〇西豐東湖順〇下九台蝦慶長〇錦西虹螺縣三合義〇錦縣南街興華石印局〇通化縣文盛成〇興京福源慶〇本城代售處中街永和堂
總售處奉天大西門外英美大藥房

白熊到哈
本號運到北冰洋所產之白熊皮身長丈許毛潔白滑澤有光誠爲罕見之異品可作床毯用如有欲購者懇祈駕臨是荷
貨無多廉價出售
哈爾濱正陽街西頭同義茂綢毛皮莊謹啓

招商局圖南輪船啓事
本輪今年專走營口上海之間往返十日風雨無阻本班定陰歷三月十六日出營開回上海特此奉佈

恭頌 懷德警甲所長欒公守三之德政
懷邑東境吉省北壤花蒙數年以前搶綁案件屢見叠出姦淫搶掠不堪言狀自警甲所長欒公守三奉令斯縣以來極力整頓將全縣警甲編爲十大隊行見旌旗變色壁壘一新遇有匪警即親自督隊往剿晝夜跟踪追擊不滅不止三載於前斃匪無算前歲客軍興之際匪患滋蔓雖屆如幟匪首東勝自揚大城鎮接仗追至吉界朱克山將該匪重創復戰一晝夜斃匪數名獲賊馬百匹餘匪潰散遂電報捷申爲上將軍查悉賞現洋千元以資獎勵剿匪出力人員如客冬年底在老奤屯剿匪首間樂斃匪十三名生擒三名餘匪逃遁無踪丁元從此閭閻安靖匪患無憂雖值時局不靖人民驚恐之際獨我懷境安堵如常民均獲安枕於是公民等感德殊深無以爲報謹登報端以鳴謝忱而揚大德
懷德縣公民代表劉廣隆趙魁武王振福呂永良楊國發徐振玉李有門國志于廣彬郭榮公啓

佳良行 賣最準確的鐘表◎
佳良行 賣最美麗的寶石◎
佳良行 賣最文雅的粧飾品◎
佳良行 賣最便宜的是批發◎
奉天城內中街電話七百四十號

聲明產業之主權
鄙人在彰武縣境經家窩堡有田地數十方在城內蓋有磚房住宅兩院除乙丑年前已經售賣田地不計外現剩有城北大沙力土地城內東街住宅暨東門裏之房基其管理權純歸本人自主嗣後如無本人親押署名蓋章立契論何人購買均屬盜竊行爲概作無效
劉緒武謹啓

營業廣告
製革工廠藥料
製胰工廠藥品
染料工廠藥品
醫化學用品
草帽公司藥料
化粧工廠藥料
釀造工廠藥料
其他工業料
以上所述各工廠所用之藥材批發零售不悞主顧
倘蒙惠顧無任歡迎特此佈告
奉天小西關大什字街北
株式會社 乾卯商店 奉天出張所
電話 中一二一四 日長八九番

幹線 營口線 安奉線 撫順線 (日本時刻)

東三省新聞

▲奉天▼

○張總司令入關在即

自國軍大敗後總司令即準備入關以便解決時局頃聞自昨廿四日起如專車隨員衛隊等項已由副官處通知預備大約三兩日內即當起節至其行程據聞先到天津一俟巨頭會議後即行晉京聞初時張總司令因種種關係不欲晉京僅擬至津而止嗣因覺責任重大有非在津所能妥善者是以決定晉京一行如前日(二十二日)王樹常總參議之晉京即爲料理備座晉京之準備云

○吳孚威贊同靳氏組閣

自國軍敗退後前國務總理靳雲鵬台兩度來奉至北來意係爲佔得首揆一席由臨時而正式早在官傳之列茲聞關於是節業經張總司令首肯並致電吳(佩孚)氏徵求同意現在吳氏已於皓日(十九)拍來覆電除贊成張氏之恢復約法重新召集新國會之主張外並謂擬閣人選暫煩靳(靳氏)亦稱妥當惟其樸實易爲人用選擇閣員

○重砲廠定期開工

北大營重砲廠長英人沙敦氏現以新設之重砲廠一切設施稍行完備定於五月一日開始動工除呈報當局外並通知技師及工人一體知照云

○鄒旅長請添砲兵

東三省保安總司令張雨亭現接東北砲兵旅長鄒作華來電報稱現爲擴充軍額起見請添砲兵第十一團所有兵額分別派遣軍官往各處招募聞已准如所請云

○莫省長通令積穀

莫柳忱代理省長鑒於一般糧戶乘糧價之高貴盡數出售以圖厚利倘遇年景不佳即袖手無策是以特於日昨(二十四日)通令各縣知事對於該縣民糧早爲積儲以免日後缺乏云

○委京津辦公處長

奉方自恢復勢力以來京津奉間之公務又復日益繁雜勢非恢復該二處辦公處恐有貽誤之虞是以張總司令特委張厚畹參議爲駐京辦公處長楊毓珣爲駐津辦公處長該二氏奉委即行籌備一切預定吳公子喜期一過即行西上分別赴京津設立云

○懸獎緝捕馮部軍官

▲計現欵一百萬元

東三省保安總司令張雨亭以奉聯各路軍隊攻擊敵軍已有成效現爲根本清除計特出現欵一百萬元作爲賞格通緝馮部軍官如捕獲敵軍各路司令官者賞洋十萬元軍長五萬元師長一萬元旅長五千元團長五百元營長二百元連長四十元排長十元聞已通令各路軍長官一律協緝云

○石鎮使來奉賀喜

吳俊陞督軍爲其公子完婚該省文武官長爭躬親來奉慶賀江省寧化鎮守使石青奇於月之二十三日來奉籌辦喜禮預備往賀云

○日警署定期檢查

日本警務署署長西山茂氏現因時値春令兩衛生一道不能稍疏特行規定自五月九日起至十日止舉行檢查清潔現已通令各派出所遵照辦理云

○鮮人造僞幣被捕

駐奉日總領事署內之警察署近查附屬地內各商店每於旁晚上燈時有一般不肖之徒乘店夥忙碌之際使用一二大洋假紙幣頗爲注意曾責成用日警部補木村刑事秘密調査中現已破案計僞造是項紙幣者共有鮮人十一名均行逮捕刻正在審訊中據供其製是造所設在哈爾濱計已使出之項大洋票十元者二百張一元者三百張至將來如何處置容訪再誌

○處員調升縣知事

軍署軍務處員李幼霖辦事認眞老成練達兩與張漢卿軍長最爲投契茲現經該軍長調赴關內武淸縣升充知事該處員奉調已於二十三日起程赴任云

○王參謀運械回奉

四十六旅參謀王景實於二十四日帶兵十名押運機關槍二十架子彈十萬粒乘京奉車由北京來奉運交兵工廠收存聞是項槍彈係聯軍在京南解除國民軍軍器之所得云

○徐副官回錦覆命

東北陸軍第十師師長于濬川前派上校副官徐明九來奉報告軍情及請領軍需等項已經辦理完竣於日昨二十四日乘奉檢車回錦覆命云

○請設同善社照准

前經王代省長勅令驅逐之同善社茲由省議會議長范先炬在省署呈請設立業經省署令省議會暨警察廳查覆請宗旨純正經費確由社員担任各省均已設立是以准如所請云

○清道隊隊長易人

警察廳第四清道隊那隊長有他案關係受莫大嫌疑致爲上峯所不悅遂即呈請辭職業已允准遺缺經兩署潛廳長委任楊樹臣接充云

○委定復縣九區長

省署現據復縣知事呈報該縣第九區區長陳永海前經揀委今試充三月以觀成績現石試充期滿考察尚能勝任請予正式加委等情省長據此當准如所請正式發給委任並令東邊道尹查照云

○郵局招募揀信生

奉天郵務管理局郵務長格林費現因漢文揀信生不敷應用擬招募數名年齡須在十九歲以上二十七歲以下曾在高小以上學校畢業者爲合格報名須在二十九日正午十二點以前五月一日上午九點在本局面詢以便核錄取後月薪現大洋二十三元云

事就之後有大禍

張漢卿之運命占

東京花田北辰斷

外報昨載日本東京卜筮家。花田北辰者。占奉天張學良少帥之最近命運。譯載如下。

大正十五年四月十六日。北辰齋戒沐浴。在朝日光房占噬。就中華民國奉天鎮威上將軍張作霖氏之嫡男張學良將軍之命運運況筮之。以窺於神明。得卦如左。

動則得咎。(大須愼戒)

附言。古之學者。不知歸妹九二之爻。廣周之泰伯。故爲歸妹之釋。

歸妹之經文曰。

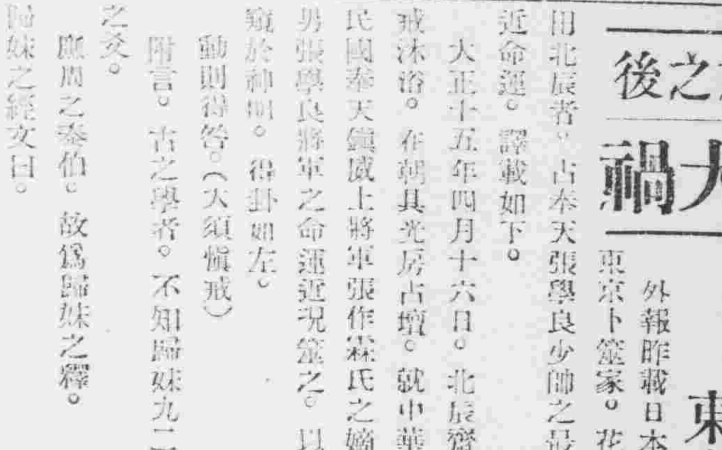

歸妹。征凶。无攸利。

歸妹者。云殷之帝乙。歸嫁其女與周之泰伯。以繼其祀也。帝乙以泰伯爲婿。征天下之兇暴。是謂征凶。无攸利者。泰伯方面毫無利益之義也。

北辰以爲奇哉神哉

窃嘗占張學良將軍之尊大人張作霖將軍之運命矣。本卦得(泰)。本爻得九二。(泰)九二之爻。泰伯也。蓋(泰)卦有帝乙歸妹之象。(泰)與歸妹。卦形雖不相等。然分別內外卦觀之。(內卦之兌)。有陰升冲陽之象。(外卦之震)。有陽降動陰之象也。且(內卦外卦)成係陰上而陽下。是則陰陽交泰之義。已自顯於卦中。故謂(歸妹)與(泰)相同也。

只有令人呼奇而已

學良將軍之本卦九二。周之泰伯也。尊大人之本卦九二。亦同應於泰伯。泰伯。君子也。時雖不同。今筮之。竟見泰伯之應。同得於本卦。不亦神乎。

北辰今就學良將軍之命運近况謹斷之。其卦爻雖同與其尊大人。而其象自有異處。且象之變易亦不同。其尊大人之本卦九二。動得(否)卦之九五。有號令天下之象。學良將軍本卦歸妹之九二。動得(震)卦之九二。中於地道。

(泰)卦謂天地財成之道。(歸妹)卦示天地之大義也。按學良將軍。只能奉父命外出。叱咤三軍。征天下凶暴以安定之。即讓其功與父君。退身自作幽人。守貞以正。臣子之道也。蓋其所爲。在於指揮三軍以輔其父。天下武定。不誇其功。退身遠處於地道。以圖輔佐其後也。如或乘勢而進。不知所止。終將殺其身矣。故本卦九二之卦辭曰。(眇能視利幽人之貞)即此。其所應採取之事。足以明辨而有餘矣。

更以支卦之象觀之。現有得時發動之象。是殆西征討伐國軍之義歟。又出外從軍之時。有不宜單獨行動。宜與衆驟行而習之之象。

(地道)而有(遯)者。事成則避之意。(人道)而有(同人)者。功成身退得世人之同情。示大有之象也。(天道)而有(大過)者。示事成之後。大有大過誤之象。不有大過。便招大禍。大須愼戒也。

故占之變中見(咎)。(咎道)以進而招禍也。是以占之動中見咎者。聖人嘗戒之曰。

退而愼身。悔而正心。庶可無咎。

故學良將軍宜愼之戒之也。

○緝獲窃犯

駐站遼源警察第五區一分所巡官肖天德二十二日夜十一鐘時帶警巡邏在天增和商號附近拿獲窃犯張富一名當即帶所訊問該窃直認欲窃天增和及復昌號等兩家財物尚未進院即被拿獲等語當經肖巡官備文送交五區轉送警所訊辦云

△錦縣▽

行使假票

二十二日午後三句鐘西關舊街德源永布莊去一身着軍服自報陳公館者在該號買妥花其布兩疋言明價値六十五元送貨取錢該號即遣學徒持布尾隨其後行至城內南街郭家花園胡同東邊一大門內該軍人將布接去即付大洋票五張計六十元小洋票五元正符其數該學徒旋即回櫃交與驗視大票全然是假該號櫃政即時帶領學徒復至彼處詢找均云並無陳公館亦無買布者只可自認倒霉快快而回云

△岫岩▽

開設茶園

商人王鳳泉爲振興市面計遂與劉賓明趙子衡等三五人集資由營口邀來戲班一夥先在警察所呈請備案擇地址於山西會院內搭棚定於四月廿五日開演云

批示

◎鐵嶺上將軍公署(廿四日)

▲同盛和等 呈爲被兵擾害營業損失懇恩體察情形飭令鐵路總局豁免由皮租價以恤商艱由批候令京奉鐵路局査核辦理

▲鄭李氏 呈請領陣亡三等軍需正鄭世卿卹金由批准予一次卹金大洋一萬元

▲吳錦長 呈爲懇請錄用以資報効由批碍難位置所請不准

◎省長公署(廿四日)

▲孫子英 呈地歸國有請准予報領開釋無案由批仰即聽候依法懲辦

▲陶喜公 呈爲懇請撤銷處分轉飭法院裁決由批所請仍不准行

▲李文全 呈爲原墾陵地低窪屢遭荒歉減價緩交由批仰清丈局査照

▲劉厚恩 呈爲莊頭誑騙單委員逼取押結請追究以維原佃由批仰官地清丈局秉公核辦具報

▲于元龍 呈爲控判無辜窓抑莫伸由批着即知照

▲畢會山 呈地勢窪下則價過重請飭減輕價欵由批仰清丈局査照

▲鍾福樓 呈爲區長毆人傷已驗明不予査辦等情由批仰昌圖縣知事秉公辦理

◎清丈局(廿四日)

▲孫宇熙 呈爲報領游荒不堪耕種請作減則由批仰張縣員査照

▲鄭廷錫 呈房地間隔是否莊地請査莊册由批仰該員調驗契據

◎財政廳(廿四日)

▲張彩新 呈爲請買乾武縣城內巡檢署官房由批碍難照准

▲郭毓昌 呈爲牛春元轉典郭陡昌領名地畝蒯不容贖捏造賣契朦混投稅請飭縣査辦由批仰本溪縣知事詳査核辦

◎市政公所(廿四日)

▲鄭承蔭 呈無建築証由批無碍交通應予照准

▲杜色氏 呈爲建築証由批無碍交通應予照准

◎實業廳(廿四日)

▲曹雲亭 呈送瀋車路圖請飭査由批仰即另繪詳圖呈廳

冠蓋往來

▲李世藩(東三省保安總司令部顧問)廿四日去熱河

▲張叙五(前察哈爾都統)廿四日由京回奉

▲王景雲(四十六旅參謀)[illegible]京來奉

東三省雜報

△奉天▽

添設分處

稽查處長單遇龍因南市場妓館不時發生軍人騷擾情事實與妓館營業有碍且妨軍人名譽特在南市場添設分處委稽查官鄧子麟帶稽查兵四名前往駐守藉維治安云

匯兌忙碌

近日現洋與匯水異常昂貴各商家匯兌均赴西華門外東三省官銀號公共滙兌所匯兌是以每日應接不暇該所職員雖多無如手續繁重又不敢草率從事而隔者遂在所難免云

軍警保護

吳督公子完婚一切舖張極其盛大即以衛隊一層而論除吳督之自有衛兵外昨二十四日復由警廳調去警士多名由稽査處調去稽查兵多名更由憲兵司令部調去憲兵多名以資保護上之週密其婚事之盛可想見矣

要窮人命

城闔床灘概行取銷際此時勢貧民實離生活於是小本經營者多買平車在胡同巷口出賣昨有一推車小販行至鐘樓南西胡同被警察管見以爲有違警章帶所罰奉洋三元始行完結人皆謂錢法雖毛作工每日五六角作此小販日賺元餘如此取締直是活殺窮人云

調査弊端

東三省兵站處總監米春霖鑒於糧秣科採買各種軍需難免舞弊特於昨二十四日派總務科員佟煥章崔子元二人往各商號調査有無弊端以便究辦云

丘八橫暴

前日當風雨猛驟之際有北大營丘八爺一名在九門外欲乘人力車回營車夫以爲軍人坐車概是白坐又兼道路泥濘路程遙遠離以應命遂赴他處拉坐不意觸該軍人之怒將車夫毒打經該管警察勸解不允後經警察長官調說仍是毆打致車夫跪於泥水中一時許始行放走人民圍觀者咸抱不平然亦莫敢如何耳

撞倒行人

大西關蓮宗寺胡同住有孫姓子(二十四日)晚八時偕同其子赴街行抵大成信磁器舖門前忽來一兵士騎自行車飛馳而行一時未及躲避致被撞倒胸部受傷小孩因距離尙遠未遭撞傷後經該婦報告警察而肇事之兵士已乘車遠行矣

查不勝查

近頃一般新入伍之兵士常赴藏春里四等娼寮攪鬧不是強拿各妓館之衣服首飾座鐘茶

▲鐵嶺▼

○兩區官赴省講習

警務處陳奉璋處長爲整頓警政增長警界人員知識起見設立警官講習所通令各縣警察所所長及區官股員等分期赴省講習頃聞本邑第一期送省講習者爲第一區區長袁芳及南區區官王德霖按王袁二君歷任警官十餘年成績素著倘再經講習將來學識均有根底不難造極峯之重用也

▲西豐▼

○邵監督抵豐接篆

西豐縣司法公署陳監督調省該缺經高等審判廳查有撫順審判官邵命澤堪稱此職當即委任按邵君字涵籍隷浙江久蒞法界曾代理西豐司法公署監督審判官並辦理地方分庭事宜於念二日抵署接事云

○徐團長夫人抵豐

西豐縣駐防東北陸軍騎兵第十一旅四十二團團長徐耀山前爲仁義軍時娶妻寄居樺甸縣今經兩師收爲陸軍團長開防以來派李連長往接前來因道途泥濘交通滯塞往返月餘刻已抵豐賃東關民房一所暫住各界首要之夫人往府問候者絡繹不絕云

○馮校長舉行紀念

西豐縣立北校初高兩級學校校長馮夔颺茲因該校成立廿年紀念特與教員何九箴程海樓祖宗原姜維新屈慶祺李振緒徐家齊張樹森田德本陳東中姚鵬雲陳仰周任傳禎等十三人議定印刷公啓發給衆家長屆期學生闔會書爲選啓者夏歷三月二十日爲敝校成立廿週紀念日屆期擬辦成績展覽會以導學生之競進而起社會之觀感臨時務請柱駕指示實所切盼之至云業已呈明教育公所長張雨田嘉許屆期必有可觀云

▲義縣▼

○女教員到校任職

縣立女子師範小學校女教員孟憲桑調奉另有他就于十號完全交卸李校長以當此人數日見增加功課甚爲忙迫若不邀請教員必不免貽悞課程即于十八號聘委女教員金貴芳繼任查金教員程度高深識貫中西諒將來必收良好成績云

▲梨樹▼

○游擊隊各回原防

前報郭所長調警甲隊來街驛稱有省派員勘驗之說分住各商號經仔細調査因有某軍隊開拔欵示彈壓恐生意外昨二十一日在東門外合操遣各隊各回原防以此觀之郭君對地面之用心亦良苦矣

▲黑龍江▼

○成處長赴奉賀喜

黑龍江各界首領因吳督哲嗣泰昌完婚往賀者由陸道上絡繹不絕茲軍警督察處長成友直於昨(廿一日)早三鐘亦搭車赴奉賀喜以盡僚屬之誼云

▲慶城▼

○管獄員蒞任視事

縣署監獄單管獄員辭職他就已誌本報聞遺席高廳委陶溥泉氏接充陶君搭車來慶於十五日接篆視事矣

▲璦琿▼

○廣信公司發新幣

現因市面金融緊迫廣信公司爲維持現狀計特發行一種新大洋紙幣共分三種一元五元及十元現已由江省運到不日即能推行市面聞此項紙幣可由省總公司兌換現銀云

拐帶被捕

有錦縣商人吳省三者昨二十四日由該縣拐來少婦一名並物件甚多由經下車時爲某機關偵探所見向之盤詰因其言語支吾帶署訊問云

良醫受聘

大西邊門外文會書院胡同住有醫士汪秀泉者研究醫理有年對於婦人小兒兩科頗有心得曾有手到病除之譽現經小西關賓和堂聘去坐堂年薪一千二百元云

△鳳城▽

巡官奉職

警察所一區巡官敖溪岩原係學界中人嗣考入警官傳習所畢業即蒙任用爲巡官到差以來對於所屬長警時常訓練特至夜間必親自帶警巡邏嚴查旅店並應辦各事無不積極進行誠警界中不可多得者也

命案發覺

城西五區草河口地方于西溝住民胡德福李景祿二人向木村居民桑德春討錢口角行毆當將桑德春勒斃藏在空房炕洞裡尤恐外人知覺於次日晚又僱時某張某賁夜抬赴就近六道溝山上用洋油燃火化屍以滅踪跡事隔月餘無人知覺不知因何由該處鄉窰無名信件報告警所所長李邦瀚李以情關人命當飭五區梅區官就近訪拿已於日前將兇犯胡德福李景祿暨受僱抬屍之張時二人綁送警所已經訊明供認害人屬實於日昨解送縣署法辦矣

△遼源▽

施種牛痘

本邑西街仰天醫院院長原子明治療各症素有經驗是以前往該院就診者每日接踵而至凡經治療者無不手到病除貧者求診醫藥概不取資是以頌聲載道茲該院長以痘疹一項關係孩童生命爲父母者往往對於小孩引種牛痘吝惜資財任其自行發出(俗名天花)以致傾生者所在多有之殊於保育嬰兒生命有礙雖有同善堂所設之施種牛痘局地址居東其居住市西者欲爲兒女引種牛痘往返甚遠殊感不便該院長乃特在該院附設施種牛痘科勿論貧富概行施種近來前往栽種者甚行踴躍各界人士亦莫不稱頌該院長之道德云

中外要電

吳佩孚對奉抗議

(漢口廿四專電)吳佩孚對于張作霖提出抗議大略云張學良竟派一千名軍隊入京否認警備總司令王懷慶任命王翰鳴此實違反當初協定之行爲

京綏路頻聞砲聲

(北京廿四日專電)京綏路方面自今日午前二時至黎明頗聞砲聲轟轟係聯軍攻擊國軍陣地

日本國庫餘欵

(東京二十四日專電)據當局發表云十四年度剩餘金計可二億萬圓

奉聯兩軍意氣壯盛

(北京二十四日專電)奉聯兩軍現在昌平集中主力擬即組織奉直魯鄂晉五省聯軍一舉而拔張家口進而完復庫倫

日本決定對華時局

(東京廿四日專電)關于段執政下野赴津後日本對華應取何等態度曾經芳澤公使來電請訓在當局愼重考慮中茲始決定對華大致如下

一、段執政之下野與以承認

二、二十日執政令執政政務令國務院代行一項不與以承認

三、胡惟德代兼執政不與以承認

四、對新政府之承認問題未經解決以前關稅會議暫行停止

吳勸曹有所宣言

(北京二十四日專電)吳佩孚師電曹錕勸其從速有所宣言庶幾足以安人心而奠國基

關會日英委員回國期

(北京二十四日專電)關會日本專門委員庄司晉吉氏定于二十七日首途回國英委員斯珠杜氏亦定五月間回國均係稅率問題已經解決

若槻首相訪西公

(東京二十四日專電)若槻首相于本日往訪西園寺公當此內閣改組問題之際頗爲一般所注目

喀拉漢無須撤退

(莫斯科二十三日來電)現在奉天滯留中之謝列布耶哥夫與張作霖交涉之結果張已承認取消喀拉漢撤退之要求一面駐奉俄代表亦承認取消此項對張抗議

小楊月樓在日放送華戲

(東京二十四日專電)中華名伶小楊月樓決定自二十五日起在東京無線電話放送局每晚放送中國劇

李王殿下溘逝

(京城二十五日專電)李王殿下于今朝六時十分病革溘逝

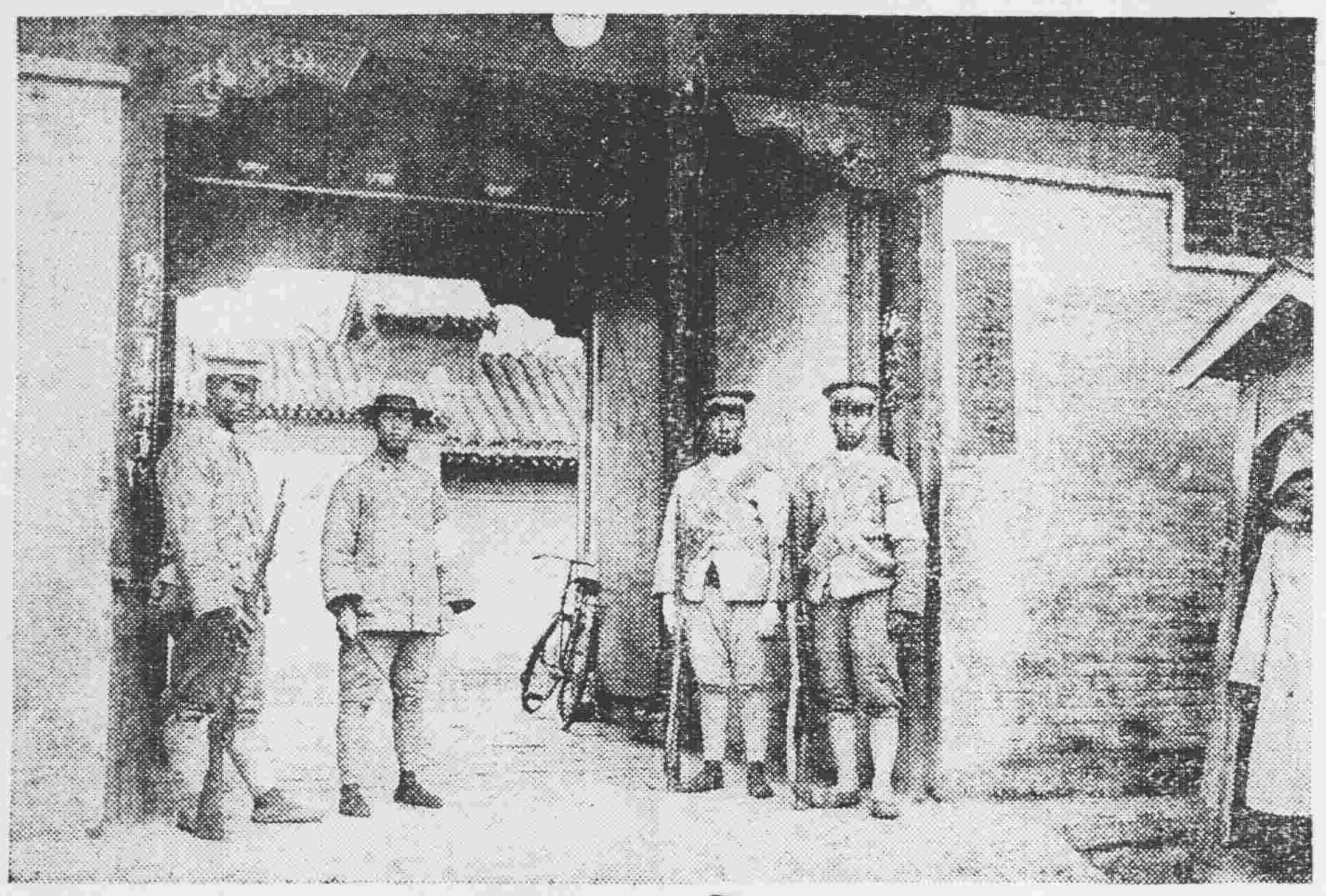

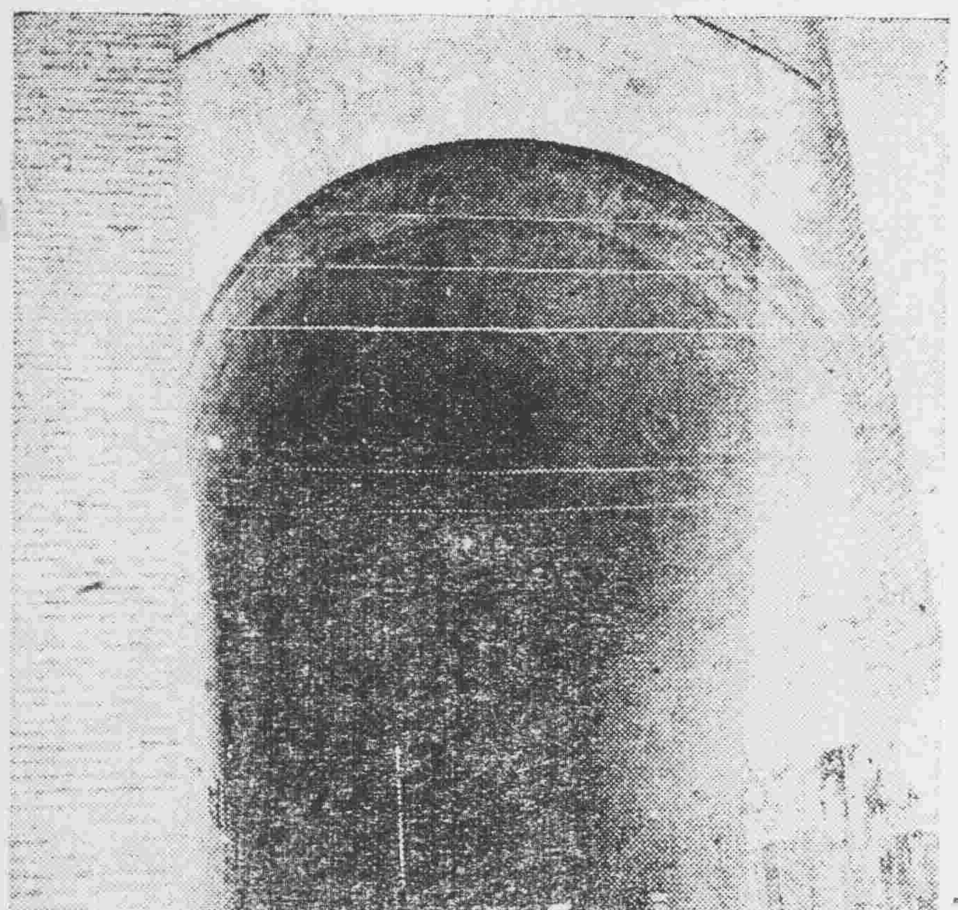

說明 (上)奉直各任總司令之京畿警備總司令部正門 (下)國軍退京後第九師入京警戒朝陽門之光景

滿鐵 奉天 新民 開 ▲四鄭線 四平街 鄭家屯 ▲吉長線 長春 吉林
中東 ▲由哈爾濱綏芬河站 哈爾濱 阿什河 一面坡 ▲由綏芬河哈爾濱站 綏芬河 穆稜 愛河 ▲由滿洲里安達站 滿洲里 海拉爾 興安 ▲由安達站滿洲里 安達 昂昂溪 富拉爾基

畫週刊　第四號

所謂繪畫（一）　（小天）

日本影界之明星　五月信子

縫紅

奉天美專王家人作

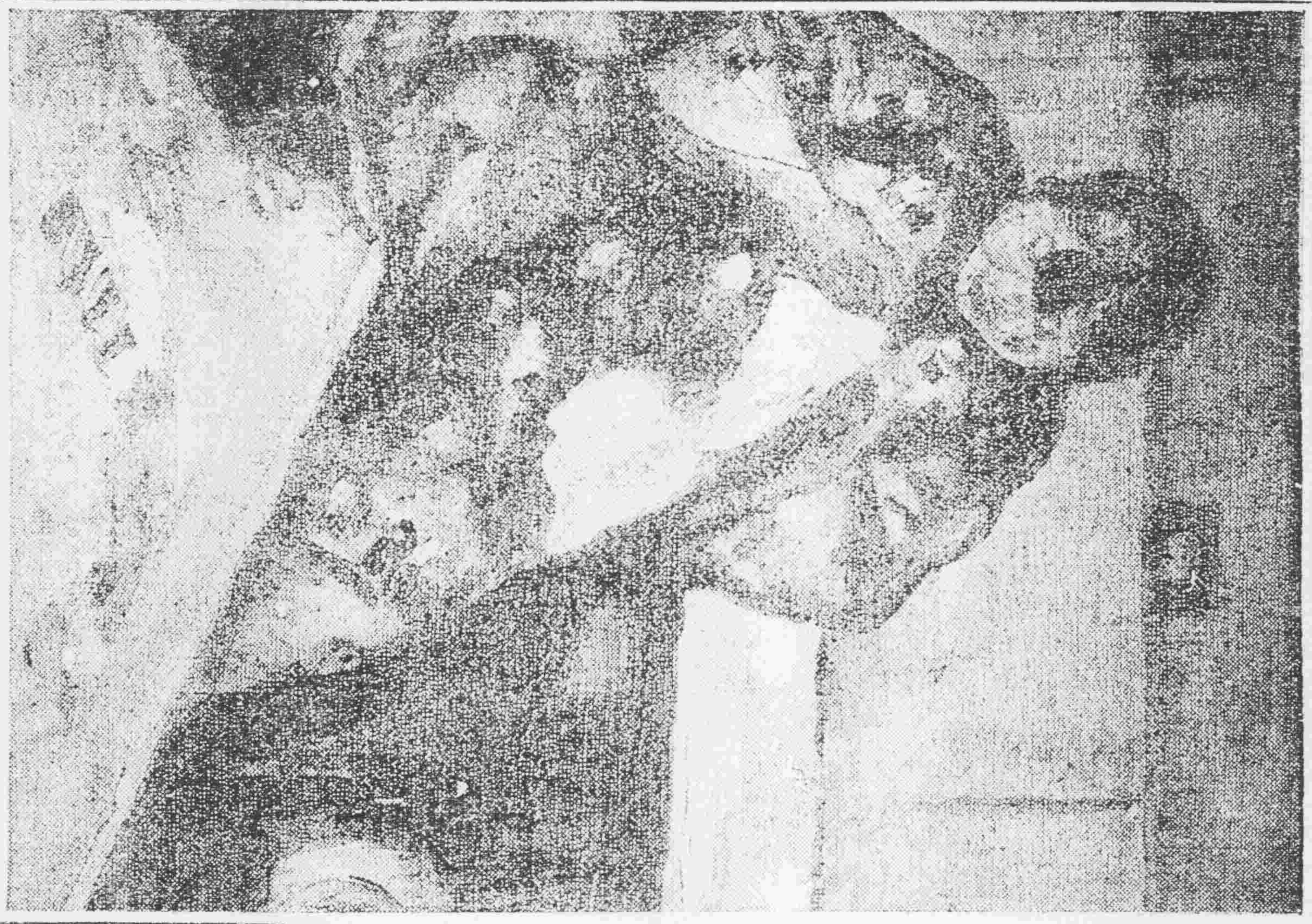

羅馬雕刻　地獄之神

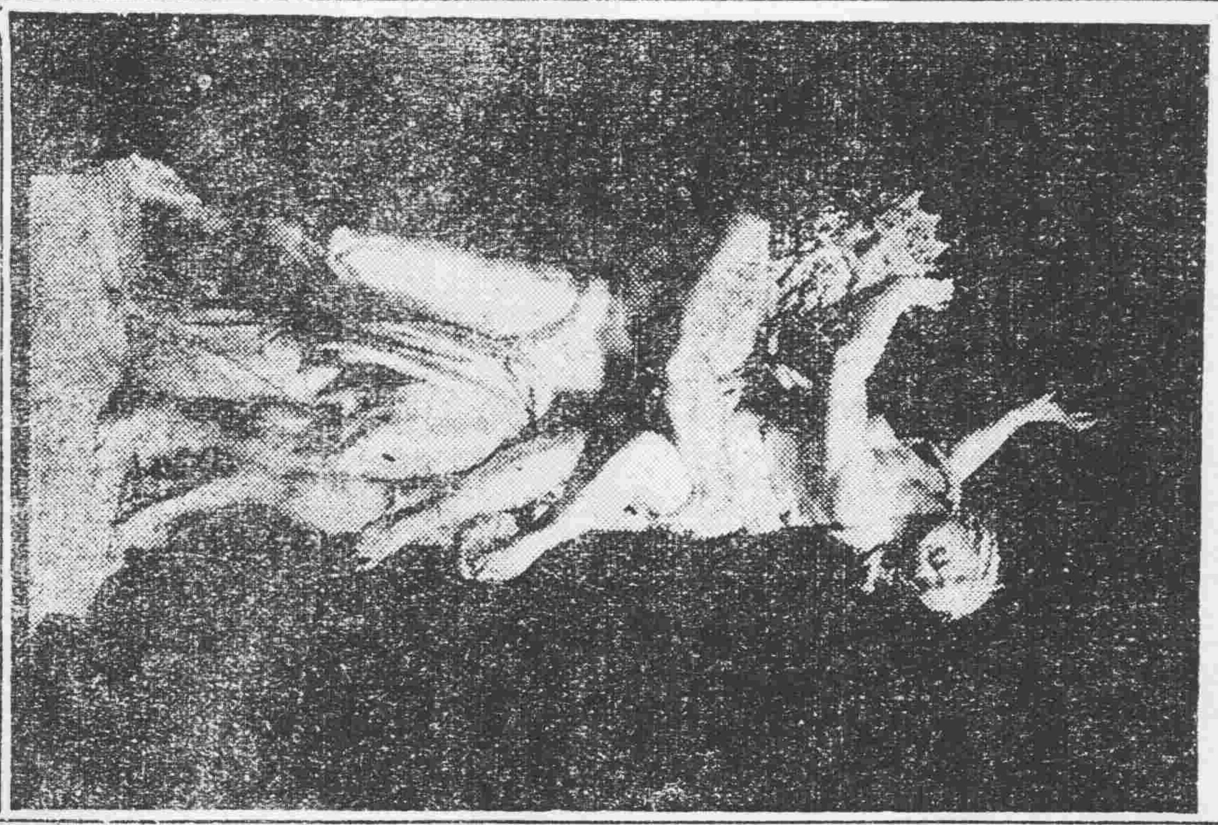

子陵垂釣　王爾烈

放鶴圖　顧洛筆

佛國仙境（西湖名勝之一）

古代希臘梳妝匣蓋

暮煙　田耕馨

大明湖之春

湖在歷城西北隅。周十餘里。風景絕勝。清高宗東巡至此。與趵突泉千佛山合稱濟南三勝。圖係春日在湖濱所攝之照也。

大正十五年四月五日發行
發行人　宮川貢作
編輯人　菊池貞二
印刷人　石原庄太郎
發行所　盛京時報社

盛京時報　星期一　第五千九百二十四號附錄　民國十五年四月二十六日
（明治三十九年九月廿一日第三種郵便物認可　中華郵政特准掛號認爲新聞紙類）

第肆號

每星期一出刊一張

◆◆歡迎投稿◆◆

女子對於社會之責任（一）

（江亢虎博士在青年會講　于閣彥佟淑嫻合記）

今天（四月五日）是清明節、也是植樹節、藉着這很好的機會、得與諸君談話、鄙人很覺得高興。按現在的教育、好像在雲霧之中、如果能够得着機會、去發揮光大之、曾不當撥開雲霧而見青天、放出清明氣象了。古人說過『十年樹木、百年樹人』人雖然不能活到百年、可是教育的效力、準能發展於百年之後。所以我今天說不但樹木、還要樹人。

我到奉天已竟是第二次了。看見奉天的實業、交通、教育等、均與關裡不差什麼。惟獨奉天的女界、較比關裡各省、很不開通。今天承女青年會邀請、與女界同學、聚在一堂、囑我講演、我所說的、雖沒甚價值、也可以作一個參考。

我敢說、中國女界所以處在這種地位的緣故、分得太嚴酷、男女的觀念、分得太淸楚。以女子當說的不說、要當做的不做、要想社會公開、非打破這個弊病不可。男女同是人類、除了分工以外、還應當同負人類共同的責任。爲什麼男子做到的、女子就做不到呢？

記得去年在女師範講過『女子的地位和責任』那是較比從前實在進步咧。現在我再把他簡單申明一下、在專制時代、女子所處的地位、可以說是閨房中人。每天所作的、不過擦胭抹粉、梳頭裹腳而已。他們對於家庭的禍福、國家的興衰、社會的風尙等、不聞不問、以爲於己身、毫無關係。就是禮記上所說的『內言不出於閫、外言不入於閫』到後來女子漸知道自己和家庭的關係啦、所以就有主中饋、教養子女、管理家務的責任。這是他們的地位、已經出閨房中人、進而爲家庭中人了。再進一步、女子漸知道和國家的關係、凡是男子應當盡的責任、女子也應當盡、男子應當享的權利、女子也應當享受。所以有參政等運動、這是他們的地位又進一步、漸由家庭中變而爲國家中人了！其後女子漸知自己和今世界有關係啦。大凡世界人類所應當盡的責任、女子也應當去盡去。這實是女子的地位、已經由國家中人、變而爲世界中人了！這就是現在女子所覺悟的。然而有許多女子、忽然解放、忘其所以、對於本身的生活、子女的教養、家政的管理、全都置之不理、或委之於奴婢、鎭日奔走呼號、爲各種活動、未免作出許多矯枉過正的事情來。恭維者、說他爲社會盡責、不恭維者、說他出風頭。女子固然不應該甘心爲閨房中人、過那醉生夢死的生活、像俗話說的『嫁雞隨雞、嫁狗隨狗』那樣。但也不要置家庭於不顧。希望同時要盡所有的責任、於閨房、家庭、國家、世界、一切對內對外等事、都有應享的權利、就都有應盡的義務。因爲權利是由義務裡得來的、權利越大、義務越重、必按義務而得權利。若是說女子的權利、是男子給的、那是很沒有價值的。一方面不求人憐而與之、一方面也不要用魯莽的手段去爭奪去、自然得來的、才算眞正安穩的權利呢！爲女子者、就是能同時能盡世界國家家庭閨房一切的責任、而爲得着眞正權利的人！

（未完）

地理學小言（三）

（儒屮）

世界無論到了什麼時代。個人與個人。國家與國家的競爭。終是不能免的。究竟個人與個人。國家與國家。要競爭什麼呢。一言以蔽之。競爭文明與產業便了。我爲什麼把文明和產業相提並論呢。因爲這兩件事。絕對不能分開。也是人類精神物質上兩大欲求。只有文明。沒有產業。不但是國家無法存立。便是個人。也是無法成功。那末只有產業。沒有文明。成不成呢。那更不像話了。我敢斷定無論個人與國家。不把這兩個必要條件具備了。終歸是受天然淘汰的。所以近世國家的競爭運動。沒有不把全副精神注在文明和產業上的。不在這兩件上去競爭。那眞是自居死路了。

中國本來有文明有產業。怎麼反倒越來越壞了呢。這種罪惡。不能不說是不講地理學的結果了。假如若長此以往。不是不把產業滔盡。使一個極文明的國家。反倒成了極野蠻的國家而後已嗎。一般新青年。總以爲吸收新思想。是救國要圖。甚至喪心病狂。去作軍閥政客的先驅。等到你們的新思想吸了來。成是政治運動成功。在中國的土地上。一切文明和產業。已非你們所有了。這是何等痛心之事！

無論大國小國。他所以完全獨立。皆有他們固有的家當。不是一貧如洗。光說大話能够存立的。新思想是新時代一種潮流。不能算在家當之內。所以一時的新思想。可有可無。絕對不是立國的要素。國家的要素。必須自己有文明。有產業。而此文明和產業。必須寄託在他們主權以下的領土上。而且能够自由營理。自由開發。這總叫獨立國家。沒有這種要素。或是雖有這種要素。而受有外力之限制。均不能叫作獨立國家。

地理學爲什麼這樣要緊。就皆因不知地理學。無法研究你們的產業。而加以統計式的調查。自己不知道你們有多大家產。當然也就無法保護和開發了。沒有錢花。只知抵借外債。此種日子。還過的好嗎。別的科學。或者有與立國沒有關係的。至於地理學之切要。那實在和國家有生死存亡的關係。先民對於此門。不甚注意。以至喪失權利。不計其數。那可不必言了。現在的學者。和青年。若是再不講此道。那眞不想要他的國家了。

（未完）

心理學導言（四）

（歐陽蘭）

我們人類的注意力、在同一的時間內、只能注意一件事、這是大家所公認的、譬如戰鬥時、手破流血、在當時、因爲注意力完全能到敵人方面去了、所以也不大覺得痛苦、等到戰鬥完結以後、我們的注意力已由敵人方面收了回來、于是手破血流的地方、從前不覺得痛的、現在也居然痛起來了。可見我們人類的注意力、在同一的時間以內、只能注意一件事、雖然有時也有例外、但這種兼顧的注意力、一定是不很重要的。譬如走路時、雖然也可以和朋友談話、但走路這件事、是從小小的時候習慣而成的、所以不大要用注意力、如果走到更難走的路上時、我們就立刻要把談話這件事停止、把全幅的注意力、用到足下去了。這是可以實驗的事實。因爲注意力不能兼顧、所以內省法就有了一個很大的缺點。雖然普通心理學、是以人爲標準的、是以成人爲標準的、而且是以常態的人爲標準的、但心理學既爲行爲的科學、所以Animal、Abnormal、以及Child 等也是應當研究的、因爲他們也都是具有行爲的東西。因此我們可以看、假如我們用內省法、施之于以上三種對象上、他的成功究竟能够使我們滿意嗎？——譬如那裡有一隻狗、他在廚房門口站着、平時我們叫他的名字、他立刻就要走進來、搖着尾巴向着我們狂跳、他的朋友來了、他也會親愛地跟他去玩、但是他此時並不跑開、叫他的名字、他也不理、朋友來了、他也好像沒有這回事似的。在這種情形之下、假如我們承認這隻狗是肚子餓了、那末、我們也可以問他餓的時候覺得怎樣嗎？這是一定不可能的、第一他不會說話、第二他的經驗、不和我們的一樣。所以這種內省法是不能施用到 Animal 上面去的。又如狂人的種種行動、在常人以爲無謂、我們如果要研究他們的心理、是不是也可以施用內省法？我以爲這也是不可能的事、第一他的話、是靠不住的、第二他的理智、是不和我們的一樣。我們只能照他所說的話、記下來就完了、內省法是不能應用的、至于嬰孩的心理、我們也不能用內省法去研究他、因爲嬰孩是與動物無異的、內省法既不能應用于動物上面、當然也不能應用于嬰孩上面。

凡研究同一的科學、雖然有種種不同的手續、但其方法之原則、則必歸于種才是、如果方法的原則不同、則此法已經不是該科適當的研究法了、因此我們可以說、內省法是研究自己心理的最好的方法、但心理學並不是單研究自己的心理的、因其不能普及、所以內省法就不是心理學根本的方法。

自生物學進化以後、靈魂之說、已經不能存在了、而人與動物之別、只是程度而非本質。此說盛行後、動物學、生理學、就因此有了專門的研究、而人既與動物無異、故心理學也當採用研究動物的方法去研究他才對。我們知道、動物的研究、是以構造爲主要的、生理的研究是以活動爲主要的、由構造與活動合併起來、即可成爲 Animal Behavior。自這種研究進步以後、知道研究動物的心理、必須用客觀的試驗和觀察才有結果、因此、一般心理學家、如 Watson 等、都承認 Human Psychology 也不應當研究 Consciousness、而應當研究 Behavior 況且人是由動物進化而來的、所以研究 Human Psychology 也應當採用客觀的態度、以研究人類的行爲。這種客觀的研究法、在心理學上、是叫做 Objective observation。

2 外觀法　外觀法是專門用以觀察他人的行爲、由他這種行爲、我們可以逆測其內界之精神作用。而後加以研究之。因爲這種方法、也是以內省法爲基礎的、所以能觀其行爲而即知其內部之精神作用者、純是由我們自己的行爲與我們自己的精神作用類推得來的。

（未完）

美術閒話（續）

（創作手工協會著　長　風譯）

（十三）裸體之公爵夫人　西班牙名畫家哥亞者。其畫多藏於瑪德利多之普拉脫美術館。就中尤以瑪亞夫人之像爲最有名。該畫係於兩張畫布。同畫一人。而貌姿勢均如一。惟一則着衣。一爲裸體。

就於此事。亦有一段佳話焉。即作該畫模特兒之女性。爲當時大名鼎鼎之公爵夫人。夙與哥亞間有艷交。某日。女忽脫其衣。甘獻其停潤細膩粉堆玉琢之一切肉體美於畫架。而囑哥亞爲之繪。但二人終恐爲其夫覺。多不便。乃同時繪一着衣者。其夫進畫室則畫着衣之畫。夫出再易繪之云。言之眞假。自無人爲作保証。然而哥亞之手腕。確乎卓越出衆。即當時社交界。亦交稱之。

該氏繪畫之特長。以『觀察驚奇』與『富於肉感的香氣』爲其主要點。是故諷刺畫中。亦不乏傑出之作。又時亦給畫宗教畫。然奔放不羈之該氏。畫來毫不顧忌。並當時淫蕩婦女之艷態冶容。亦每繪於畫中。準是觀察。哥亞之爲哥亞。益覺躍然生動於畫間。蓋彼嫌惡一切虛飾與優柔。始終持男性的革命精神。即今而觀彼之版畫與素寫。亦足以見其性格之卓越也。

氏之作品。有『鬪牛』『猶太之反逆』『查列斯四世之肖像』等。再則『馬亞夫人』尤爲有名。此等繪畫外。並曾繪畫宮廷懸毛氈之底畫。一八二八年。歿於南歐之博爾多地方云。

（十四）自殺之哥兹雷　名畫家哥兹雷。西歷一千八百五十三年生於荷蘭之古爾多、綜跌兒。其父爲牧師。個人亦曾爲宣教師。感情熱烈之人也。對於物事。常感慨激昂。故其所給之畫。罔不有頗動活躍之熱氣襲觀者之魂魄。其靜物畫中之『向日葵』『杉木』等作。於情熱之表現。更足令人驚怖。

氏以爲人如此之故。某日在烈日之下。冒暑作畫。偶中日射病。旋以發狂。繼入南法蘭西之某瘋癲病院。雖在院中。迄未擲畫筆。且所給頗多傑作。徒以銳敏之情熱。致個人於絕境。一千八百九十年之七月。終以自殺云。

又聞氏於某日入酒肆。遇親友哥江氏。（亦法國後期印象派畫家）因細故。啓爭執。氏以剃頭刀刺哥

江。幸經調處。未成大事。然哥茲靈事後自悔。終弗釋於懷。歸家後竟自裂下其一耳。即此可見其爲人之如何猛烈矣。彼之作品。荷蘭之阿穆斯提爾達母美術館多藏之。此外名黑古之一私人。蒐集亦至夥。彼之特色。一在性格的熱狂。又一則以爲藝術而講求之藝術。全然不可解。彼始終主張根據基督教之信條木齋人幸福之旨 而從事於藝術。彼稱『基督在一切藝術家中爲最偉』云。然其可驚之熱心。終以害及健康。殊可惜也。時人復有稱其入瘋癲病院。爲自動而入者云。

伶俐的小鳥 (四)

(歐陽蘭)

伊的理想上的衣服穿上了、合適的樣兒、配在俊秀的体上、恰象雲中的仙子、放出了一段香風、飄渺地吹來、吹過了書樓、吹動了伊的衣角、作蝴蝶翩翩之舞。哈、畹蘭、我又想起了我的寃家債主了！你是修了一生嗎？你究竟是什麼救星降臨了你呢。伊嫩荀似的脚、踏着輕便的皮鞋、自頂至踵、莫不過與我的眼兒齊、年青的貌勝于H的Baby之氣、飛步的態度、擬于CH的閨女之風、開通的應答、幾及Bali的一見如故。畹蘭你眞是運氣呵！我呢？倒霉的時候、隨處都碰着倒霉的事情。我費了半年的功課、去教伊們、不但毫沒有得着伊們心靈裡的一點微笑、而且分別時的最平常的禮節(握手)都要被伊們嚴詞拒絕！畹蘭、難道我眞是『常爲人作嫁衣裳』嗎？難道我前生的債未償、輪到今生來到伊們的頭上清償嗎？畹蘭、我很知道你能夠與我表同情、這正如S時你說的『千萬你不要把他藏在你自己一人心上而苦、你應當要告訴我、好使我來分擔你的苦呵！』一樣。思想起來、我眞不知道爲的是什麼？心中着實又恨又害、終至于滴淚！而今我歸去也呵！

畹蘭！你看了這封雜亂無章的信、請不要着急、也不必寫特別快信給S。因爲伊就要來京了、忍耐着吧！千萬不要"瘋、乖乖、你須聽老大的話！ 瀋二十一日』

第二天、郵差又送了一封信來、

『畹蘭、

今天的鶯鶯、又換上了一套和昨天不同的「伊的理想上的衣服」！她的嬌態、彷彿是出水的芙蓉、浴後的西子、串珠似的辮兒、不作迎風的垂柳、而只斜斜地綰着烏雲霧在黃杏的頭上、愈顯出飄海的仙子一般的玲瓏之態！—這就是今天下午在YD女校第一次見面後所留下的深刻的印象！

六句鐘的時候、伊們又邀我同遊東湖、湖邊閑遊的青年、都好像觸了電似的、把那双双滑溜溜的眼睛、釘在我們三人的身上、大有懶蝦蟆垂俑涎的傻氣！然而、我三人却只顧暢談、只顧剝瓜子、那管其天上人間呢？双槳撥水之聲、和着伊北京調兒相應答、亭亭的荷梗、隨柔風以搖曳、笑迎東湖的遊人、北岸的柳兒、更欲申長他的柔枝、以招這三個青年的光顧、羞紅着的晚霞、倒入湖心、反映着伊的嬌態、更使我眷戀那正泛的歸舟、就將于這剎那間停住了！伊有一封信套在 我這信內一同寄你、是伊囑我如此這般、而且是親手交給我的。不寫了、你們都是幸福人！讓我獨自叫苦吧！…… 瀋廿二號。』

這是何等快人的兩封佳音呵！你的一切、他雖然不能形容盡致、但是、這也紀可以使我銷魂了！那時我眞恨不得你立刻由Z地飛來呵！小鳥、潛君的痛苦、我自然也是很表同情的、他受上一個人、却被人冷淡拒絕、這是如何難受的一個失望呵！小鳥、假如我是一個女神。我必願將所有的人們、一個個地擁在懷裏、用熱烈的的情絲、去安慰他們失歡的心靈！ (未完)

憶江南

(一勺)

一樣是春三月！
怎柳頭猶是春簾咽息？
陌頭猶是枯黃萎痕？
街頭猶是冷風颼颼。
在叫人淒冽？
念花間陌上！
念花間陌上。
好人都緩緩歸來！
睹粉蝶翻飛。
觀波心兒平。
再覩睇。
柳條兒青。
菜花兒黃。
小草輭如茵。
只現在呵。
爲長征。
把江南負却。
在漂上行！

埋葬

(恭讓)

十五。四。十四。

狂暴的東風、
挾着瀟瀟的雨、
恣意地飛揚在才充滿了温馨的宇宙裏、
這—
僅萌芽的草兒、
便都枯萎、
初含苞的花蕾、
也只得歎息一聲、
悽然地隨着流水逝去！
冷酷的命運、
獰笑中懷着無限惡意、
他深深伏下了許多荊棘、
在開始的途程裏、
這—
初彈起的熱情的調子、
戛然靜寂、
未來的幸福與希望、
也都攜着手兒、
悄悄地從我身旁飛去！
這時、
世界的心兒冷了！
人的心兒死了！
一剎那的青春、
未得一現、
便深深地埋葬了！

春之河畔

(汝非)

十四、十、二二、文會

一

幾天沒暇出。
春已偸偸來！
河邊新柳條。
想是清明哉。

二

一灣綠波平。
草徑無人行。
雙雙黃蝴蝶。
高飛入天晴。

三

信步綠小溪。
綠芽纔出泥、
坐看道旁石。
誰留釣痕迹？

四

遙見林兒外。
團團杏樹花。
踏泥摘一枝。
放在書裡夾。

五

惜沒同來友。
共醉春之酒！
對景反悵然。
翹望天南久！

六

眼看天將晚。
難捨春河畔。
行行幾回頭。
半行半留戀！

簫聲

(滌生)

十四。四。十五。長春。

如碎石、
如裂帛、
如秦雲之鼓舌、
如秋蟲之振翅、
聽呀—
何處簫聲？
吹得如許淒凉！悲壯—
碎歇了—
餘音還不住的在我心房裏流動
勾起了無限的愁思！
……一五、四、一五、……

月下

(笛晨)

積雪的微茫的銀光、襯着淒冷的月色、在這曠大的莽原、無邊無際地罩着深深的夜幕。寒星不住眨着顫抖而淒寂的鬼睒眼、注視沉沉入睡的人們及一切。

就在這樣淒其靜寂冷悄的夜色裡驀地、蕩起狂熱奔騰的歌聲、漾溢於夜幕下的大氣中。聽呵！儘這樣的唱起、

冰山無悔。
黑洋無地。
我們在這冰谷中黑夜裡。
摸索着前行。
—疲憊以頹頓！
黑洋之水、
將怒號、
將淹沒、
將吞併、
—泛濫而狂奔！
來！來！來！
這就是我們的戰線、
我們的死地。
來！來！來！
這也就是我們的曙光來臨。
我們的生地。

這時歌聲愈激昂悲壯、不可遏抑。使聽者血爲之沸騰。臉爲之熱切、儘忘却夜深之冷凉、月色之淒寂。聽呵！更悲壯了、更愴凉了如山頭夜鶯之悽叫、如幾聲簫聲之悲鳴。心呵！聽着吧！聽到心窩兒的深深處吧！

行！行！行！
冰谷中會遇到死火。
進！進！進！。
黑洋中會泛起血花。
哦！死火燃燒、
血花濺激。
是成功、是戰勝。
行！行！行！
進！進！進！
行進！行進！……
噢！成功麼？戰勝麼？
人們終於沉睡、終於離覺。
夜、如何其漫漫？
使我盼切將曉！
夜、如何其淒寂？
使我盼切風號！
醒！醒！醒！
抑或我之歌聲高調兮？
使我悲悽！
抑或我之歌聲欺啞兮？
使我心摧！
與其苦悶而沉寂兮、
寧願歌哭兮以死！
悲兮！悲兮！
寧願歌哭兮以死！

家居冬夜草

黃花 (二)

(劍冬)

五

柳絮似的、
浮萍似的我啊、
隨着春風、
跟着流水、
漂泊、
浮沉、
回首一生。
又偷揣我弱小之心了！

(未完)

本號因稿件擁擠、『南遊漫錄』、『落魄』、及『海的深藻』暫停。

隨報附贈 不取分文

廣告

請用省工價廉木料

本號機器鋸製材廠專備厚薄板片大小方木棚條箱板坑木道木各樣木料批發零賣並可隨意定購近又添設刨光機器專刨牙槽地板箱子等製造精美出貨迅速茲爲提倡實業便利之顧起見特在奉天設立分號各界賜顧無任歡迎

總廠 雙興號製材廠
分號 雙興號木材分號

蹴球用具 庭球用具 陸上用具 野球用具

諸貨新到

本社由今年起將各商品特別廉價出售藉酬賜顧諸君之雅意願運動家諸君試焉 ●擬於城內添設分售處●

奉天江之島町九
株式會社 野田運動具店
日本電話五九五番

強身補腎固精壯陽 育腎寶

人之生也未有斯身先有此腎腎也者乃先天之源五臟之本主於藏精是爲作强之官故腎氣充足則身體强健若青年早婚老年虛弱爲情慾所累或手淫或勞傷或憂思過度則腎經衰敗以致夢遺滑精陽痿不舉交合不歡臨房畏縮精關不固交不耐久等症生焉果不藉藥力以營養補救則後患何堪本行有鑒及此特製育腎寶聖藥專治腎病此藥性質和平不燥不寒四季可服絕無流弊屢蒙歐美各大醫學博士推獎贊許與市售有毒春藥徒快一時者實有天淵之別無論老少如患腎虛陽痿等症服育腎寶聖藥能令精神充足飲食加增滋潤皮膚速容顏壯筋骨補眞陰堅陽道添精益髓返老還童乃美最有特效之補品也 育腎寶

主治 先天不足。後天虧損。青年早婚。房勞過度。見色滑精。夢遺滑精。腰膝背疼。陽痿不舉。舉而不堅。交不耐久。房事早洩。精液缺乏。子嗣艱難。腎囊短小。腎囊潮濕。老年精衰。夜多便溺。精神不振。頭暈目花。心跳耳鳴。面黃肌瘦。夜不安眠。五勞七傷。諸虛百損。日久腎症。婦女氣血。失調白帶。子宮發育。不完全等症。凡因腎經虧損。所得之症。如能服用。育腎寶聖藥。均能早日全愈。無病常服。永保健康。可登壽域。如君不信。請購服之。方知言無虛謬耳。幸勿交臂失之

定價每盒現大洋一元二角 每打十二元 總行上海三多藥行 各城鎮均有代理

育腎寶聖藥代理處

奉天軍署街濃泰報館

[illegible]

無處購買函購亦可 原班回件將款匯至北滿總代理處哈爾濱道外十五道街 金勃先大藥房即可 說明書函索即寄

扶陽固本丸

此丸係補天氏大醫士新發明純採雄獸之腎壯禽髓之珠珥之英花草之精用化學法提鍊修合爲丸有水火相濟之功陰陽相生之妙性質王道功效甚速誠不可思議屢蒙歐美各醫學博士推獎故與市井牟利牛溲馬勃者實有霄壤之別無論老年少年所患陰虛陽萎之症多年不愈速服此丸快其藥性達到筋發陽道蘊蓄丹田陰陽鼓盪琴瑟調和復能壯筋骨補氣血添精鎖髓返老還童如常服此劑雖斯夕從公精神不倦不愧扶陽之秘寶補身之良藥也。主治先天不足後天賊代。命門火衰水火不濟。色慾過度。腰膝痠軟。下元虛弱。夢遺滑精。年老氣弱陽萎不舉。精寒早洩陽萎短小。交媾不歡。臨房畏縮。精竅不固。交不耐久。腎精衰敗。交不受孕。氣血兩虧。耳聾目眩。手淫過甚。精敗陽痿。百體委頓精神恍惚。服法每服九丸每天早晚空肚用白開水送下。價目每盒雙料每…

新到婦科聖藥「月月圓」此藥專治婦女身體虛弱面黃肌瘦經水不調經來腹痛等症每盒現大洋貳元●外埠函購各藥一律另加郵費

西藏青果

本堂不惜巨資特由西藏運來青果其味淸淡其性溫和專能化痰淸熱除胃火能止咽喉疼痛口乾舌燥等症服之立能生津止渴降火滋陰淸肺熱安心神寬胸利氣平喘消痰可稱獨步將此果或用開水沖飲代茶與龍井無異故常服此果有百益而無一害●大合銀幣 中合銀幣 各寶號如願代理經售酬勞格外從優 香廬藥房啓

奉天省城內金銀庫胡同省長公署東首崔氏辦香廬藥房獨家出售

上海 人壽醫藥室 餘年氏 秘製

珍珠鏡面散

沈製羊脂珠粉鏡面散專治男女老幼面上雀斑粉刺烟容酒刺紅瘰白點等類雙料每瓶現洋元角單料每瓶現洋兩角半

沈製生髮膠

男女老幼脫髮禿頂包可重生新髮黃髮白能轉烏黑大瓶現洋五角小瓶兩角半

美國威爾勃醫生製 **奶香白玉粉** 閨閣女界可代粉用滿面芬香每包壹角

上海寶羅製藥公司最新發明 **湯森氏** 美容奇藥

生毛髮藥水

此藥效驗神奇生髮極速凡病後產後血虛枯禿去之髮及脫去之鬢眉擦之均可重生黑而且亮爲破天荒之奇藥也每瓶現大洋壹元每打拾元

專治雀斑驗藥 愈斑光面水

此藥專治面部汗斑及癩等症極有神效數搽之則立即退可令人面光如鏡美容家之要藥也每瓶現洋壹元

專治酒刺面皰藥水

此藥專治面皰粉酒刺風赤鼻等症只將藥水擦患處過夜即見效重者再擦即愈消痕滅跡誠靈藥也每瓶現大洋壹元

美容奇藥皮膚白色素

此藥能令肌膚膚白細膩專治男女老幼面上諸般不美之症塗擦此散立見奇功眞神妙無比也每瓶現大洋壹元

廣嗣金丹

人生未有斯身先有此腎腎爲先天之源五臟之本十二經之根血性命所由蓋人從情慾而生不免因情慾所累或勞傷過度以致陰虛或戕賊太甚以致陽弱甚或夢遺滑精見色流精未交先洩既交不久精衰精清或淋濁或成疝氣從此腰膝酸疼耳目昏眩神思恍惚百體委頓或以陽虛多寒或以陰虛多熱此皆腎經衰敗所致若不藉藥石以補救之則伯道之憂噬臍何及本主人有鑒以斯創製此丹有同天再造之功出神入化之妙專治腎經衰敗各種遺精滑精補先天之不足培後天之基礎雖白髮老翁多病男子服之亦能強筋骨壯氣血添精補髓固本強身此藥經各官廳化驗立案外復由奉天市政公所醫官化驗有效給證行銷此藥主治各症略舉以後一治腎經衰敗百病叢生精髓內虧津液枯涸先天不足夜熱骨蒸後天失調陽虛盜汗命門火衰眼目昏花冶精滑精夢遺滑精下元虛弱上精寒不固房事過度精竭神疲老年血枯精神委頓下元虛寒腎囊潮濕腰膝酸疼四肢疲倦眞元不足神疲氣怯五勞七傷諸虛百損以致上諸症略述不詳欲知詳細請閱仿單價目每盒

奉天辦香廬啓

化痔

痔瘡之種類甚繁有牝痔牡痔腸痔之分又有獨痔色痔血痔氣痔之別究其患痔之原因大都過熱下注醉飽行房㑂虧熱甚房勞過度以致筋脈橫解精氣脫泄成蕊成塊或癢或痛者為痔瘡血淋漓管長數寸黃水紫血脫肛疼痛者為漏本主人得家傳秘法虔製此丹無論新痔舊痔內痔外漏結核成管脫肛流血痛徹心肺速將此丹用白開水送服一丸每日三次縱使數十年極重極危之症連服一料亦可斷根不發百試百驗每瓶現大洋一元每料五瓶現大洋四元●另有雙料化痔丹功效尤速每兩瓶現大洋兩元八角每料六瓶現大洋七元如日久成管另製包愈惡痔去管膏雙料每瓶現大洋貳元單料每盒現大洋壹元內服外擦見效更速

痰

咳由痰生痰消咳止故止咳必先消痰此理人盡知之試問痰何以能消痰之消痰藥品係何種則人皆茫然矣僕體弱患咳多年消痰成疾無法恐久咳成癆遂不惜金錢日謀消痰之藥凡流行海上及普通治痰者莫不購服其他服藥雖夥痰咳益甚咳愈甚則痰愈深日廢飲食而夜不安眠神疲力乏骨瘦如柴勞象已成勢極可怖厥後購得崔氏秘製半夏麯頻照仿單早夕服之以覘其效孰意吞服未幾忽思睡睡醒咳止而思飲飲卽咳亦不使卽續購一打服未罄而痰若失由是咳竟止體亦健於今三年痰咳絕跡爲製半夏可謂海內止咳消痰之無上聖品也爰述大略以介紹患痰咳者●直隸寶坻縣王品山謹啓奉天辦香廬藥房錄登

價目 每大小盒現大洋壹元貳角 每小打盒現大洋拾參元貳角 △試服小盒現大洋貳角 大盒加倍△

患皮膚症者注意

皮膚藥 愛膚膏 頑癬皮膚病一盒保好

人之皮膚者被覆身體而保護臟腑 外膚有傷即內臟從受其弊 喩之樹木剝去其皮則其樹身瘦枯至夫禽獸蟲魚亦莫不然 可見動植雖異而生存之理則一也 是故人受病於皮膚必須速用良藥根治乾淨不然或爲慢性痼疾或終身存醜惡瘢痕或因此以激發種々之惡症不可不加意戒愼也 本藥房虔製之皮膚良劑愛膚係將最新學理與弊舖多年研究配合貴重藥料其効驗卓絕不可思議 雖至頑固之慢性症一用此藥則滅盡黴菌根治如拭 世之患皮膚病者講試一試以知予言之不謬矣

本藥專治 頑癬 陰囊頑癬 金錢癬 疥癬 鵝掌風 濕疹 凍瘡 火傷 創傷 擦傷 胼胝(生鷄眼) 陰毛虱 毒蟲咬傷靴傷 褥瘡 酒刺 粉刺 面皰 雀斑 汗疹 丹毒 潰瘍 陰部潰瘍 陰部痒 疹 口瘡 耳瘡 頭瘡 糟鼻 子鼻瘡 細疹 刮刀瘡 胎毒瘡 肛門瘡 痔瘡(肌氣足爛) 此外皮膚諸症効驗如神

愛膚各地大藥房均有代售購者必認明愛膚及順和公司藥房字樣爲幸

愛膚膏藥價試用盒一角二分小盒三角中盒五角大盒一元德用盒貳元

發售所 順和公司大連分號 大連市山縣通り一丁目電車停留所北

代售所
奉天四平街 大德生大藥房
奉天小西關 廣濟堂大藥房
奉天小西關 井上誠昌堂
奉天鐘樓南 中西大藥房
奉天鐘樓南 歐美大藥房
鐵嶺鼓樓西 平記大藥房
哈爾濱傳家甸 長壽堂大藥房
齊々哈爾城內 稻野富山堂
遼陽城內十字街 天錫成
營口二道街 中西大藥房
營口西大廟街 五洲大藥房
營口西大廟街 復興成余記
安東縣中富街 東盛增遠
安東縣市場通 井上誠昌堂
金州城內 中西大藥房
芝罘大街 精英大藥房
大連市浪速町 日本實業會社
大連市浪速町 井上誠昌堂
大連市監部通 華泰大藥房
大連市奧町 華西大藥房

我的氣色眞好的極了

婦人妙藥『妹司丁』之効驗

請看我的臉上氣色 光澤而美 請看我的身體强壯有力 四肢溫煖這是我服妹司丁之功効而得之者 今特將我從前的身体 瘦如乾柴 臉上青色的實話 詳說于下 我記得十年之前 不知何故我的身體時見困倦 眠也不睡 食也無味 漸漸只見身体衰弱其初不以爲意 下雨颳風之前後 或於月經之前后 必見頭痛或見寒見冷 喉中乾渴 腹部作痛 又腹中結成一團 不知何物 我的心中著急起來也請醫生來診脈 家中各人無不憂慮 我的身体 或請醫生 或買丸藥 囑我服之我於初時異常歡喜 很聽人人的話 錢也費了 總不見什麼効驗 或心中也想定了世間之藥與我無緣 醫生也不請 丸藥等亦不服了 過了五六年 自己摩四肢 只有一層皮裹看了骨頭 臉上更靑而浮 日則不想食 夜則未合着眼而先夢 心間亂跳我自己以爲不能治的 於是置之不理 剛剛有十年的時日毫無快樂 有一日來了一位 從日本回來的友 閒談之中 一見我的臉上氣色 問我的病簡捷說道 婦女患病 非服妹司丁不可 妹司丁能治婦女難症 我在日本已見許多人得妹司丁之力 全治了其病 今幸得實妹司 丁的日本商人運至各國 我們中國 也有分售處 快買而服之 不可再誤時日了 我聽友人之言 不甚相信該友人又不足爲醫生 又不足知道我的症 我含笑而聽之耳 過了數日 忽然腹部痛的很利害 在床仰伏 實在難以抵著 其時我家的人說道 痛成如此 何不買妹司丁而試之 我於其時 因痛實不知說甚麽 只得點頭而已 不一時 己買妹司丁回來 用滾水沖了 一盅飲了 略爲止痛 但於飲妹司丁之時我以爲是濃茶 止了痛之後總知道是妹司丁 於是連服了六天 食物知味 眠而無夢 腹中團結之物 似乎活動起來 如此再買妹司丁連服之前後合計已有一個月之久 腹中團結之物 已不知從何去了 周氏等張氏說完了而日 有之哉有之哉 丁妹司之功非獨能治病症 如不受孕者服之亦得懷娠 以致今日常服妹司丁之婦女 於地球上實在不少 今已見諸藥舖中 接收各地的人 服過妹司丁 己得其效者 寄來的感謝書堆積如山 今中國各地的藥舖 也有代售的其總售處就是 大連山縣通一丁目 順和公司大連支號

妹司丁藥價 六天分 金壹圓・十三天分 金貳圓・二十天分 金參圓
重症用特製 十天分 金參圓・二十天分 金五圓五拾錢・一個月分 金八圓

經理所
奉天四平街 大德生大藥房
奉天鐘樓南 中西大藥房
奉天鼓樓南 歐美大藥房
奉天鼓樓南 永年大藥房
安東中富街 東盛增遠
鐵嶺鼓樓西 平記大藥房
長春北門外 中西大藥房
長春北門裡 興亞大藥房
遼陽什字街 天錫成
營口二道街 中西大藥房
營口魚市口 五洲大藥房
營口永世街 興亞大藥房
營口西大廟 義興成余記
吉林糧米行 五洲大藥房
瓦房店新市街 德記大藥房
大連市監部通 華泰大藥房
大連市奧町 華西大藥房
西崗子永安街 德記西藥
營溜店平安街 德順藥房
金州城裡 德記藥棧
海城城裡 廣生堂
西崗子平和街 華西大藥房
鳳凰城南街 中西大藥房
天津估衣街 萬記公司
北京大柵欄 華美大藥房
北京大柵欄 老德記藥房
北京前門外 中美大藥房
天津日租界 回春大藥房
▽其他各埠大藥房均有代售△

于道尹來函感謝
黑色補丸

瑞有氏大醫生台鑒鄙人所患虛弱之症十有八載溯自光緒二十五年以輕竝棉力應親民之職殊有未逮以致心勞日拙此虧損之原因也迨至三十四年辦理鄒魯河等處金礦事宜是時該礦本屬殘敝之餘且有豐盛之礦如非竭若不復力擴充以臻發達之地步無以自立是以晝夜籌思竭盡棉薄之力始見成效五載之功與官廠成鼎足之型而礦務雖成心血已竭由此元氣大虧惟日服蔘茸以養殘軀耐能支持至民國三四年創辦梧桐河金礦犧牲心血財力以致累家破產舊病復發一臥二年不起凡虛弱之點均皆現症幸在家中調劑得法始慶來蘇至民九復蒙江省兼軍公柳莊觀察之邀辦理黑河金礦既蒙青睞以我爲識途之馬乘在鄉誼礙難推卸於民十接辦是礦至八閱月被匪擄掠全廠一空由此相沿四年之久該礦演成胡匪之藪十日一來五日一往官兵亦然辦礦者日坐愁城無所措手於是焦愁萬狀復添心悸之症百補無效虧損已達極點綿綿至民國十四年冬季房弱不支服藥不靈幸閱報章見瑞有氏大醫生黑色補丸之效果當購半打服之至一月之餘行止異於尋常每日加以八段緊之功日見強壯服至六十餘日其病霍然然該藥不亦神乎聖乎予受惠良深殊難緘默特肅蕪函以鳴謝悃並附小照以証精神之飽滿而頌

貴藥之神奇也特此即請

公綏

前黑龍江東道尹
黑河金礦總辦　于邦典鞠躬　三月八日

瑞有氏黑色補丸專治勞心過度房勞過度破身太早陽痿絕嗣腰膝痠痛多年白濁或婦女白帶凡由腎虛發生各症服之均有特效黑色補丸每瓶一元每打十元各大藥房洋廣貨店均有出售

總經理哈爾濱道外十五道街韓奇峯大藥房

(購藥者注意)認明瑞有氏黑色補丸

蛔蟲自口內侵入臟腑經由圖說明

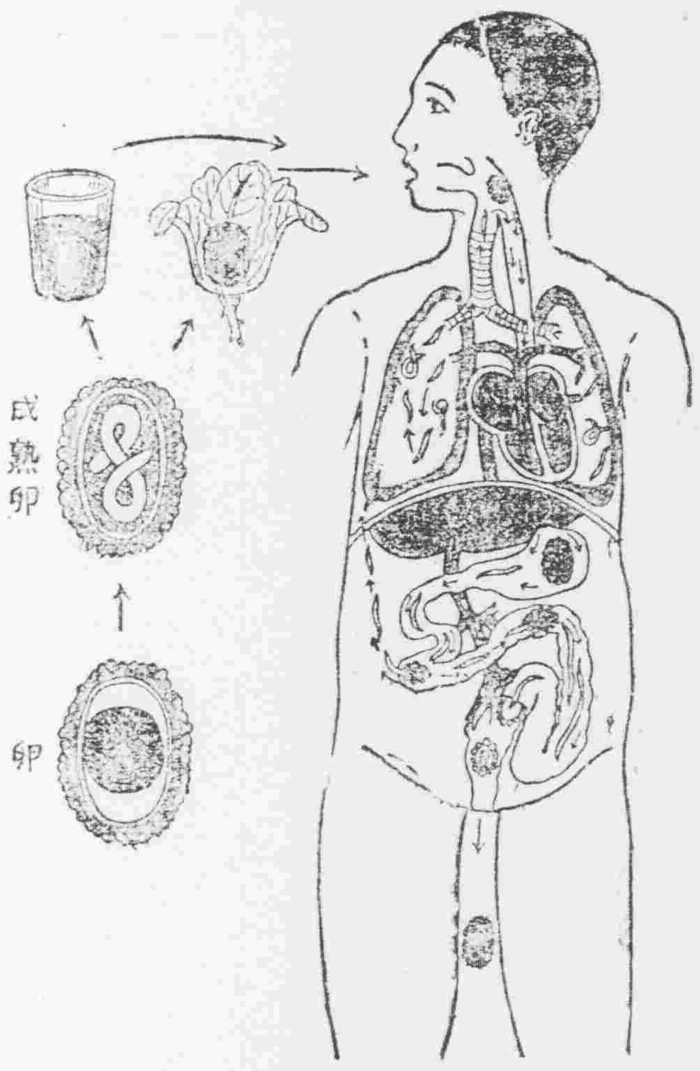

蛔蟲卵子・恒附著於蔬菜・或不潔之水內・偶不注意・卵子即入體內・孵化成蟲・再行產卵・由大便排出・大便肥田後・再附著於蔬菜・或流入於水內・以此循環不息・

蟲卵由食道入胃而至腸・在腸內孵化成幼蟲・經一次之脫皮・破腸壁而入血管或淋巴腺內・因血液而入臟腑・或直接侵入・其至肺者・滯留最久・經二次之脫皮・吸收肺中養料・行其發育・幼蟲在肺內成長後・由肺管逆上・再入食道而至胃腸・營其產卵・

因蛔蟲所發之病症　蛔蟲周遊體內・因其分泌毒液・能阻止身體之發育・不特使腦經及五官易於滯鈍・並能起奇異之嗜好・如喜食牆壁石灰是也・小則不思飲食・睡眠不安・惡心嘔吐・發熱腹痛・大則貧血瘦弱・肺部出血・時起肺炎・黃疸病・肝臟瘍等症・故體弱小兒・易起痙攣・顏面筋肉抽縮・釀成羊癲症狀・而性命之危・亦在旦夕矣・

驅除蛔蟲靈藥滅痡寧之發明　滅痡寧係採中藥鷓鴣菜・應用化學方法・經數次之精煉而成・鷓鴣菜可除蛔蟲・古來以明載於本草綱目・然有可厭之氣味・服者苦之・今提取其精華・製成糖果狀藥片・尤宜小兒之服用・此外液劑散劑均有出售・

滅痡寧藥片

試用瓶　十片
小瓶　五十片
中瓶　三百片
大瓶　一千片

注意　除去蛔蟲後・最宜用本廠所製之補血強精新藥補爾多壽調補・可迅速恢復身體之常態・

總經理處　大連日本賣藥株式會社

◎本劑除左記各大藥房外其他各埠大藥房均有出售

經售處

上海山東路麥家圈粹秀里　新華大藥行	哈爾濱道外五道街　泰華西大藥房
上海吳淞路一五〇號　日昇堂大藥房	北滿永安里　華英醫院
大連市監部通　華泰大藥房	大黑河　大同大藥房
大連市奧町　華西大藥房	洮南大街　和發順大藥房
大連市西崗子　德記大藥房	鄭家屯前街　東英大藥房
奉天城裡　大德生大藥房	海倫縣大街　天豐恒大藥房
奉天城裡　歐美大藥房	安東縣前聚寶街　福興堂大藥房
鐵嶺西門裡　平記大藥房	北京大柵欄　中法大藥房
鐵嶺西門外角　中華福壽大藥房	天津估依街　中法大藥房
遼陽西街　義和堂大藥房	天津錫店街　葆記西大藥房
遼陽西街　東英大藥房	芝罘朝陽街　華美大藥房
長春大馬路　中西大藥房	芝罘朝陽街　山東大藥房
長春四馬路　泰和祥大藥房	營口永世街　興亞大藥房
吉林糧米行街　五洲大藥房	營口西大魚市口　義興成餘記
吉林河南街　義和源大藥房	蓋平城裡　成春堂大藥房
哈爾濱道外正陽街　寰球大藥房	瓦房店　德記大藥房

朝夕一杯優於百葯
香味營養兼具之藥酒

赤玉牌葡萄酒

白色補丸

補腎壯陽
少年早婚
房勞過度
夜夢滑精
手淫早洩
陽萎不舉
甚有奇效

凱輯士大醫生白色補丸　主治
男女老幼　血枯氣衰　面黃萎腰　肢軀軟
弱　胃不消化　咳嗽氣喘　陰萎陽萎　操
勞過度　胸背刺痛　以致形容憔悴　精神
痿靡　志志驚悸　手足冰冷
唇耳失紅　腰部痛酸　頭
暈目肢　膀胱受濕　精寒腎
冷　四肢痿痺及痲木不仁
少年早婚　以不婦女體弱白
淫白帶　經血　調　手足浮
腫　經滯經閉　或者先天不
足　幼而失調　一切百癆內
傷　均當速服　凱輯士大醫
生白色補丸　最能使抱患諸
君同登壽域也　凱輯士大醫
生白色補丸揀選有功上等神
效藥料提取藥精毫無雜質以
化學製成潔白糖衣扁丸其性溫知和而不猛
效力宏富而不燥四季咸宜寰宇各國諸大名
醫均證明此丸療治以上各症實有特効

代理處

山海關公聚興　開原德祥厚　開原德泰隆　鐵嶺福合盛　鐵嶺和發號　昌圖德泰玉　四平街天德堂　四平街德慶興　四平街和發瑞　八面城德慶同　遼源德慶會　遼源大德慶　遼源德泰順　洮南德慶仁　公主嶺三合公　公主嶺德泰祥　公主嶺義記號　范家屯大德新　范家屯盛記藥局　范家屯天德慶

[illegible]

總分銷處哈爾濱道外北十四道街泰東日報品藥部無虛賺實訂將欵寄至駐華總發行所哈爾濱道外泰華西藥房立即奉上不誤價目每瓶大洋一元五角每打十五元

6P1 612

小說

紀實小說 六年的回憶（十七）（小夢）

北坑上放着一個煤火盆。一個火爐都沒有。好像一間冰窖。和昔日所住的地方。不啻有壤了。碧霞在南坑臥着。蓋幾床花紅緞子被。我湊到她枕側坐下。看看她兩眼還閉着。臉兒瘦的是人首模型一樣。幾乎不敢辯識了。那裡有像昔之如鮮花一樣。不覺心裡發出一種酸氣。直刺鼻觀。胡媽過來在她身旁。低低說道『姑娘。先生來了』碧霞這才慢慢地展開眼睛。望我微微的點點頭。我極微細的聲音。道『你來了？……』復又閉上了……停一會。展開眼睛望這個屋子太不堪……屈尊了你……可是這是最後一個相見了。並我信你能背來。所以叫胡媽去請你。我已經病了二十來天了……』停一會又道。我這病。不可醫治了。是數年來積儲的病。此時集在一塊。一同暴發了。也是我罪遭足的日子。沒法醫治了。我可也不希望好……』我聽了。心裡愈覺難受。思覓一語。以慰碧霞。竟不可得。碧霞又道『我這病。實在惡社會壓迫的。恐怕和我同樣的。不知多少呢？你將來作大事時。對於這慘無人道的事業。千萬要注意些。救救未來的姊妹們。我雖在九泉之下。也感激不盡了……我的葬事。已託好胡媽。賸了幾百塊萬惡汚濁的金錢。已送給胡媽了……』說完勉強把一隻無血如柴的手兒伸出來。緊緊握着我的手。顫聲的道『知己知己別了……』停了好多時。她急聲道『你走罷。這個地方。不是你長久待的。不用戀我。走罷……』她說完話慘淒悲哀的聲音。幾不可聞了。如秋露的淚。已盈臉了。這个時候。我的心兒如大石懸着是的。遂硬着心腸。走出門外。止不住的回望。

歷過三天頭上。城北白楊亂蒿間。立着一個新墳。那便是碧霞的長眠處了。北風刮面的寒。烏鴉趁着夕陽啼。淒涼極了。我獨自跑到這。焚化幾疋紙錢冥物。臨風流了一陣傷心淚。咳！可憐一個碧霞呀！

十二年三月。這個時候。我正在長春一家公司裡當文牘。同事的共有六七個人。都是關裡人。言語不一樣。性質亦不相合。我的歲數比他們小的多。所以他們時常道『他本是小孩子。一點事情也不懂。硬致他當文牘。經理真沒眼睛』這樣話。差不多每天聽見。可是我毫不介意。每天辦公在一堆。其餘集合時太少。以致感情生疎的很。（未完）

春夢（匡汝非）

娟忽的一推門進來。這是她最親密的一個朋友。他們一切的事。娟全曉得的。她兒門一開。怕得變了顏色。仔細看才放心。但她羞得兩腮潤紅。她一句言語都沒有。娟說『你在解決你的問題嗎？』『正是。我簡直昏得極了。』她抬頭用希望的眼色。注視着娟。娟說『回家是上策。』『但是。我父親……』她嗚咽的說『我何嘗沒想到。』娟說『只要你慈愛的母親。能爲你求恕。我想你父親是個明理的人。事已如此。也是沒法挽回的』她聽娟的話有理。她立刻決定了。決定回家。她囑託娟給她請一個禮拜的病假。於是她回家了。

到得家裡。院裡只有窗前小鳥兒亂唱。院裡很寂靜。大概小弟弟們都上學去了。父也許公事沒完。她一直走到母親的屋裡。那面含慈祥的母親。一看她來。喜洋洋的問。『今天不是放假的時候。我算着你們的假期還早拉。你爲什麼來家？』她未待說出話來。腿一屈。跪在母親的前面。她不由得哭起來。末了她才如此如此的述出來『可憐的孩子！可憐的年青人呵！你沉求得快樂。竟落成苦惱了！』她的母親說着。吻她的額際。也掉下幾點老淚。又笑了說『我的孩子呵！我在替你可憐。』正這時候。屋內非常的沈靜。她們又不說什麼。只是她的母親。還吻她的額上。並用手撫她的黑又軟的美髮。

一陣脚步聲音。把她驚起。正是她的父親。而孔十分威嚴可畏。她怕得急殺。醒來却是一夢。頭上還有冷汗。枕邊還有淚痕。這時一抹陽光。正射到案前。乍醒的眼睛。不敢直視。她細細的回想夢裡的一切。清清楚楚。還覺着胆戰。但抬身起來。看對面立鏡裡的影子。青髮蓬亂。但是玉立亭亭。仍然和平時一般。這時夢裡的難題。自然解決。她又禁不住想起她的愛人。她心境明亮了。她樂得滴下眼淚（完）

十五、四、廿二於長春

筆記

▲文藝叢考再編（續）（陶明濬）

神思

虛疑慮定二者。實爲文之關鍵。天下之事。多半敗於疑。故曰需者事之賊。文特其顯然者耳。善用兵者。奇正相生。經緯相錯。而其機必在於決斷。使兩軍之士。裹糧坐甲。而虛實不測。隱微不知。縱有靈轄之秘策。玉帳之陰符。亦將無用。反不如使制梃。張空拳者。有致死之心。猛進不休。斷行無疑者之足以取勝也。今之言兵者。動曰孫子十三篇。諸葛公十六策。以爲明是即可以用兵矣。而其書尚在。取之以捍患禦侮。恐未見其得。何則機不能斷。謀不能一。縱古法具在。亦無益也。文章與用兵。形勢似異。而其理未嘗不同。要其所以運用之者。不外神思而已。用兵者相時而動。量敵而後進。見可而後取。知難而後退。何莫非思之於先。而後進退去取之於後乎。虛疑慮定二者。實爲一軍勝敗之機鍵矣。使其方甚多。而莫衷一是。其事甚疑。而不知所決。勝敗之術不明。變通之術未梭。則存於己者未定。何暇至於敵勢之強弱。而其神既昏。其思亦亂。破伍偷目不可保。而況全伍以進。鼙堂堂之陣。邀塡塡之旗乎。慮失謀乖。覆軍殺將。固意中之事耳。

然則文章之成。必由於慮之定。文章之壞。必由於慮之不定。以軍事相擬。其幾斷可識矣。乘心養術之士。宜知所從。吾人爲文。不能無標題。在自己之撰述。其標題本由吾自己所定。故吾之思慮。已先有一定。一切定義安章。宅句舒藻。運籌有素。有九年之蓄。無一日之不足。理則然也。故當其得意之時。落筆如風雨之快。運路既絕。煙雲通之。語所未到。氣已吞之。滔滔然如春。萬物欣然明媚。而可喜也。曠曠然如夏。萬物暢茂繁殖。而可遊也。湫瀏如秋。木落山空。千里之外。可見毫髮也。典凝如冬。森然氣肅。讀者爲之膽易也。其氣象在吾胸中。隨時而變。窮無窮。極無極。是之謂天解。儲與扈冶。浩浩汗汗。其爲可測乎。以標題便於己。措施惟其所定。故思慮亦不覺其遊疑也。若應世應試之文。平日無此警備。未留意及此。如用兵者。間關峻扼。未設戍守。一旦敵來。何以禦之。此慮之不能定。而文之所以易敗也。

國民外交常識（續前稿）（冷佛）

至於今日。吾人已勘破西洋。所倡爲文明云者。殆皆爲外飾的文明。侵略式的文明。非眞以人道爲主。和平爲歸也。如五卅日之慘案。英國捕房。違犯公法。滅絕人道。鎗斃我中國學生。當時我國。激於義憤。於是有罷工罷市罷學之舉。震人耳鼓。凡所以鞭策我政府。爲嚴重交涉者。無所不用其極。此誠爲有史以來。前所絕無之一種覺悟。此種覺悟。不可謂無重大之意義存在也。余之此作。亦由於五卅案。有所觸動。蓋由於一方面言之。五卅之滬上慘案。自是我國人極可痛心。極可羞恥之一種事件。而就他方面言之。我國國民自覺心。得此機會。於以激動全國國民之痛癢相關。彼此表示深切同情。對於外來之侵略或侮辱。取一致抗議的態度。暨一致有意識的表示。以如此之國民精神。若可以持之不懈。以赴事功。豈非我四萬萬黃帝子孫。將永遠托命者乎。（未完）

閒話

▲我的報館經歷（五）（丐）

如今我的閒話。已然說了不少了。還是說一說報館好。如今的報社。總算墜落到家了。在北京可以說沒有一家特立獨行的報。或者也有。那只可算寥若晨星了。早先的政客。還拚命去辦報。運動一點補助費。用低價僱一二名編輯。在那裡敷衍門面。無論怎樣節儉。開銷也得千八百元。只以紙價和印刷兩項論。那眞是報社的鉅患。後來有人研究。辦報不如辦通信社。開銷既省。而所得的補助也是一樣。近來北京所以有那些通信社。就是這個原故了。馮二倒戈以後。安福復興。對於報紙。未免大事買收。前數月北京各報大索欠費。鬧了極大笑話。想諸君是知道的。司其事者。便是我的老友白歆仁。可憐的報社。爭多論少。竟有爲十來塊錢。與歆仁大鬧的。可是這些報紙。也都在那里帝國呀反帝國呀。出汗嘶喊。論其代價。不過十來塊錢。嗚呼。藉使記者不値錢。也犯不上這樣自貶聲價。我是由北京新聞窩裏逃出來的人。對於同業。不敢無故說半句閒話。總而言之。文人沒有飯吃。又沒特別專長。不想往報館裡跑。往那里跑。只顧這一來。報紙之所以爲報紙。可想而知了。焉能令我不爲中國大局一痛哭呢。

我決心研究文藝和書畫。也是由於怕挨餓。如今若再使我入學堂學點手工實業。我是萬辦不到了。沒法子。只好在禿筆上。想一碗飯吃。誰知我一入報社。對於新聞。就辦不了。好在朋友給我開一個道兒。作起小說來。我以爲這是再不能招災惹禍了。誰知因爲批著的梅蘭芳。惹了一個大禍。幾乎把人家報社封了門。民國元二年以後的梅蘭芳。眞是炙手可熱。有多少偉人捧場。身後有許多小卒。在那重天天頌聖。偏我不合時宜。硬要作起蘭芳外史。誰知把馮耿光給得罪了。大怒之下。和辦報人大鬧起來。辦報人有求於人。當然得罪不起人。犧牲了我不要緊。犧牲了報紙。那還了得。所以我的書。算無形取銷。栽一個大觔斗。直到我入了盛京時報。爲息諸言起見。纔把他印出來。你們想中國的報社。是應當怎樣可憐呢。（未完）

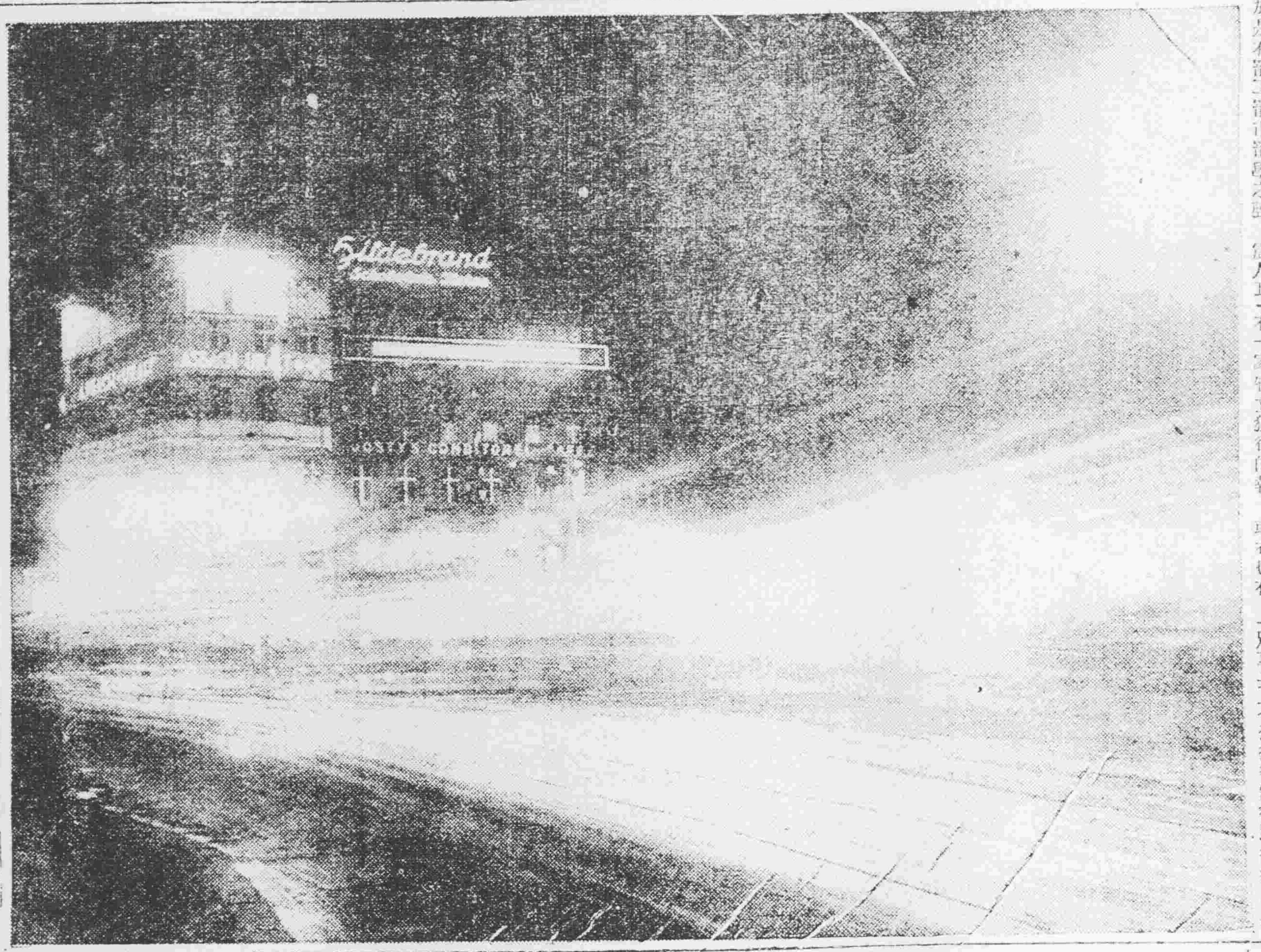

說明 圖爲德京伯林最繁盛區夜間三分鐘間之寫眞其照法與尋常適然不同蓋將照相機之鏡蓋繼續開放三分鐘凡在此三分鐘間經過之物象無不照入感光板不動者所照鮮明動則模糊圖中數條如白虹橫懸者乃是動而過者如電車汽車等之燈光左邊下方有兩點微明者此汽車一時停駛之感光也

別錄

▲課餘文藝（續）（東豐四平街小學校 高三級課餘文藝社）

▲讀梁任公國學入門書要目及其讀法（楊顯忱）

余閒。手錄梁任公國學入門書要目及其讀法一編。蠅頭小字。僅一卷。二三十頁。極約。易讀也。初置教室圖書館。諸同學。無一人寓目者。固已熟視之矣。某日。余偶披閱一過。見其中。將吾國四部書。鈎元提要。剖爲五類。每類各目之下。系以讀法。並舉註疏。性本。用作參考。合書共約百六十餘種。分頃爬梳。條分縷晰。中國二千年來之文章風物。薈萃於斯。任公。又慮彪大。別開捷徑。因於編末。特選最低限度之必讀之書。二十餘種。俾後生學子。有所遵循。蓋此編不獨爲深究者言之。兼爲初學者言之也。夫吾國載籍。洸如煙雲。我躍。丁此文化掃地之朝。實不啻瞥之無相。乘之無御。康莊。迷途。其孰從而左右之乎。任公。循循善誘。雅化多能。故發爲此編。益我後進。其禪濟於學術前途也。寧有涯涘。乃此事。謬逢我曹。竟束之高閣。屏棄不觀。譬而夫相矣。乘而失御矣。康莊之不由。迷途其不返矣。是誰之過哉。願同學諸子。手此一篇。終身以之。庶乎可以升堂入室矣。識之識之。

▲罷無已傳（孫鼎彝）

罷無已。不知始何名。無已其自號也。先生。通文章。稍數術。凝而不決者。爭來問津。遠近神之。又長醫學。凡沉疴宿疾。一經若手。每著奇效。然皆不索値。且一脫其貌。乃載笠荷鋤。捨足粘體。儼然一農家老夫也。居某村。蒸水渡頭。偕老妻。無子。播田三十畝。歲暮淨出納。可以餬口。熙熙然。與世無爭。其小國寡民之樂。洵非似人間享受者。喜讀老子周易。及楞嚴經。每夜燈火熒熒。恬吟不輟。又常詣山中某刹。焚香膜拜。投誠懺悔。飲膳坐起。與老僧共朝夕。某年。老妻死。散其產。周濟貧困。倒髮爲僧。庚申春。雀苻四起。淫虜掠。周百里幾無脫處。獨老僧故鄉。托庇無禍。無已之行。可云無已矣。當此世風澆漓之日。焉求還純返樸之人。若先生者。可謂農不遠。故載之云。

▲成敗與優劣之分岐（盧士元）

甚矣哉。人之不可不愼也。夫顚同其圓。趾同其方。賢愚不肖。有教無類。然而。或爲季扎由矣。或爲惡來盜賊。豈彼若之所以曲成之者。莫非前定也歟。嗚呼噫嘻。堯有朱而舜有均。習非不常。師仲尼而弟冉求。教非不至。然後知毫釐差忒。千里弗及。一念不回。萬牛莫挽。則其動機一現。雖刹那之間。而成敗係之。優劣隨焉。是以有道之士。必戒愼其所不睹。恐懼其所不聞。莫見乎隱。莫顯乎微。此君子之所以愼其獨也。

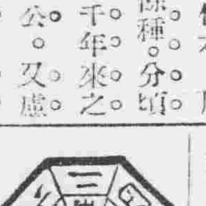

四月二十五日
舊三月十四日
日曜 甲申 佛定 減 盧宿

▲一白之人能取健全之步調運氣則至吉巽壬乙吉▲二黑之人心勿傍馳誠諱作事則大吉丙乾辛吉▲三碧之人堅志精心作事自無失錯艮乙丙吉▲四綠之人當忍而不忍將誤及生涯北壬乙吉▲五黃之人因拘拘於小事致誤大事之日丙辛乙吉▲六白之人遇事雖稍延長而願望可就之日南艮辛吉▲七赤之人輕聽人言蔑視長上將見破滅之日南乾艮吉▲八白之人忽一時之窮苦後則昇悠悠之地域丙南辛吉▲九紫之人因長上或下人之故有倶仆之事北坤乾吉

閱者注意

本日（星期一）隨報附送「紫陌」週刊一張如有遺漏請向送報人索取

北寧路 天津 北京 到刊 前 九、五五 [illegible] 後 [illegible]
錦州 新民 瀋陽 天到刊 [illegible]
鄭家屯 四平街 到刊 前 後 [illegible]
吉林 開 長春 到刊 前 後 [illegible]
瀋陽 撫順 老城 海城 [illegible] 前 後 [illegible]
愛河 穆稜 綏芬河 到 前 後 [illegible]
面坡 阿什河 哈爾賓 到 [illegible]
安東 富拉爾基 昂昂溪 安達 [illegible]
海拉爾 滿洲里 到 [illegible]

廣告

四洮鐵路工程局機務材料招標廣告

本局呈奉 批准標購機務各種材料爲數甚多分爲十四組定於四月二十七日在本局當衆開標凡屬殷實商號有意承辦務於開標日前携代投標押欵（數目詳列後）標單費大洋壹元向本局材料課領取標單依據簡章辦理爲要特此廣告

機務零件投標押欵詳細數目表

第一組	機關車零件	六百元	第八組	電汽	參十元
第二組	客貨車零件	貳百元	第九組	木材	五十元
第三組	車上洽汽用品	五十元	第十組	油漆	四十元
第四組	車上暖氣用品	參十元	第十一組	機器	陸十元
第五組	地金	壹百四十元	第十二組	水道用品	參十元
第六組	工業藥品	參十元	第十三組	釘類	貳百五十元
第七組	薪炭	六十元	第十四組	雜品	貳百七十元

（三月二十三日起至四月二十六日止）

招聘代理承銷紙煙

逕啓者敝行設在長春頭道溝大世界北鄰大馬路協和煙公司吉林省總行凡屬吉林省各縣有願代理承銷者請即前來敝行接洽幸勿坐失良機可也

華商 奉天協和煙公司吉林省總行啓

洮昂鐵路工程局廣告

爲廣告事查本路客貨運輸業經先後開始辦理並登報布告在案惟彼時因貨運手續籌備尚未完善祇能裝運整車貨物而零擔貨物未能同時裝運現各項手續均籌備就緒業經通告各站由四月一號起開辦零擔貨運以便商賈實行辦理車站爲洮南白城子鎮東東屏街基泰來在廟子江橋各站欲知詳細章程者可到就近各站或本局車務課詢問一切除佈告外恐未週知特此廣告

聲明丟失地照作廢

鄙人原在拜邑貞字五甲十四井領得夾荒一段計地二百晌何子彥亦在該井領地二十二晌五畝十三年三月間鄙因需欵孔急煩託南營長轉貸以此兩張地照交與南君之手預作押品正值轉貸之際南營長奉令剿匪至伊出發之後家中偶遭回祿之災九月中旬南君返防鄙往詢此照南君亦知被焚無從查找南君呈由縣署請求補發當蒙出具證明書以資考實縣又轉請省署業承照准補發經縣又檢查地冊乃被傅月樵馮鳳林等更名稅契突既有偷報行爲鄙乃在本縣境內訪尋二年有餘尚無此人亦無來縣認證誠恐日後發生憑照侵害地主之患除前在東三省民時報聲明作廢外復在貴報詳爲續登以防後患嗣後無論何人私更稅契槪作無效特此聲明

拜泉縣貞字五甲十四井 趙連芳 何子彥同啓

恭頌十六師十四旅十三團三營官長之德政

査農安縣屬靠山屯鎮地瀕江柳匪蜿蜒股匪嘯聚夙稱藪淵近二三年來患更難堪去年冬間匪首五洋聚衆百餘綁殺燒搶殆徧幸相路安平營長統率營副長路殿臣連長曹國卿李化唐李永升顧振銘諸君率營來靠駐防喘息未定即督隊出勤於去臘廿七日在駒通河套迺南佟家窩堡屯與該股匪五洋接仗鬮擊數時斃匪十五名傷匪廿餘名五洋只受重傷除匪乘黑夜逃逸其餘小五洋三星等小股匪均聞風遠竄迄今數月鎮左近匪人減跡安謐異常實賴三營各官長調度有方兵士用命剿捕盡力之所致也且全營官兵自雙城移防以來除剿匪外向未見有隨便開遊於街市鄉間者即有買賣只皆公平交易從無抑價勒索等事誠無怪該營自到城開拔時闔鎮紳商始而常挽留繼而欣送旗匾以表揚其功德也今商民等身受其惠緘默難安謹登報端以揚德政藉表謝忱

農安縣靠山鎮商務分會及紳商

孫行九 曲祥五 劉興漢 高明閣 劉中閣 劉增慶 高振閣 韓子清 張書堂 陳祥瑞 史殿卿 郭潤浦 于清殿 張作廷 張恩廷 張文西

天津馮氏一丸斷癮之救苦金丹

商部註冊 靈芝商標

▲直隸省長兩論嘉獎▲山西省署核准備案▲天津警廳化驗註冊▲太原警廳出示保護▲津埠官紳允予提倡▲駐津領事均極贊揚▲各拒毒會試用有效▲風行海內五十九年

此丹專戒嗎啡鍼毒及鴉片烟癮無論新吸舊癮服藥一丸（整用法）或分用三丸（分用法）均能斷癮除根不吐不瀉痛苦毫無且飲食驟增精神煥發已呈奉△警廳化驗註册復經△天津烟台濟南鹽山河間寧津完縣濮陽黃縣沙河安國昌黎唐縣宣化遵化故城阜平汝南唐山成安定縣樂亭內黃安邱鉅野威縣南宮容城寧晉西古城肅寧鄆鄆准安中村集鄆城沙溪渾源等四十一處拒毒會試用成效卓著戒除者已指不勝數收到各處謝函證明書△前曾逐日在天津各報披露每付僅收同新本現大洋一元△本堂爲輔助拒毒起見如蒙各省縣鎮拒毒會函購者價目尤格外克已以盡濟世之心△外埠函購加郵費七分△不通滙兌處紡資及郵費可用郵票一百一十三分替代△本堂出售此丹已歷五十九年非假市上藉廣告售假藥騙錢欺人者所堪倫比是以本堂印有（功效證明錄）如將此廣告剪下附郵票二分寄至本堂即奉上一份

天津西馬路宣講所前八十號崚芝堂馮家藥店謹啓

施送益世保胎膏此膏專治小產滑胎一種靈應異常百發百中函索只取寄費四分

緊要聲明

啓者鄙在死房店開設德盛東經售紙烟煤油雜貨聘于華堂爲執事現在于君因有高就已將執事一職辭退業經中人眼同双方將一切賬目結清于君已辭帖與德盛東完全脫離關係嗣後凡有担保以及一切不與德盛東相涉恐未週知登報聲明

陳瑛珊 啓

海城盛京時報分社啓事

逕啓者鄙分社爲求營業擴充並通新聞消息起見特在火車站設一本報代派處委高君溪譽主任俟後有欲訂閱本報張刊登廣告者逕向高君接洽可也

617
686

合名會社 藤田洋行 奉天浪速通

トラクター牽引用 連結機械働

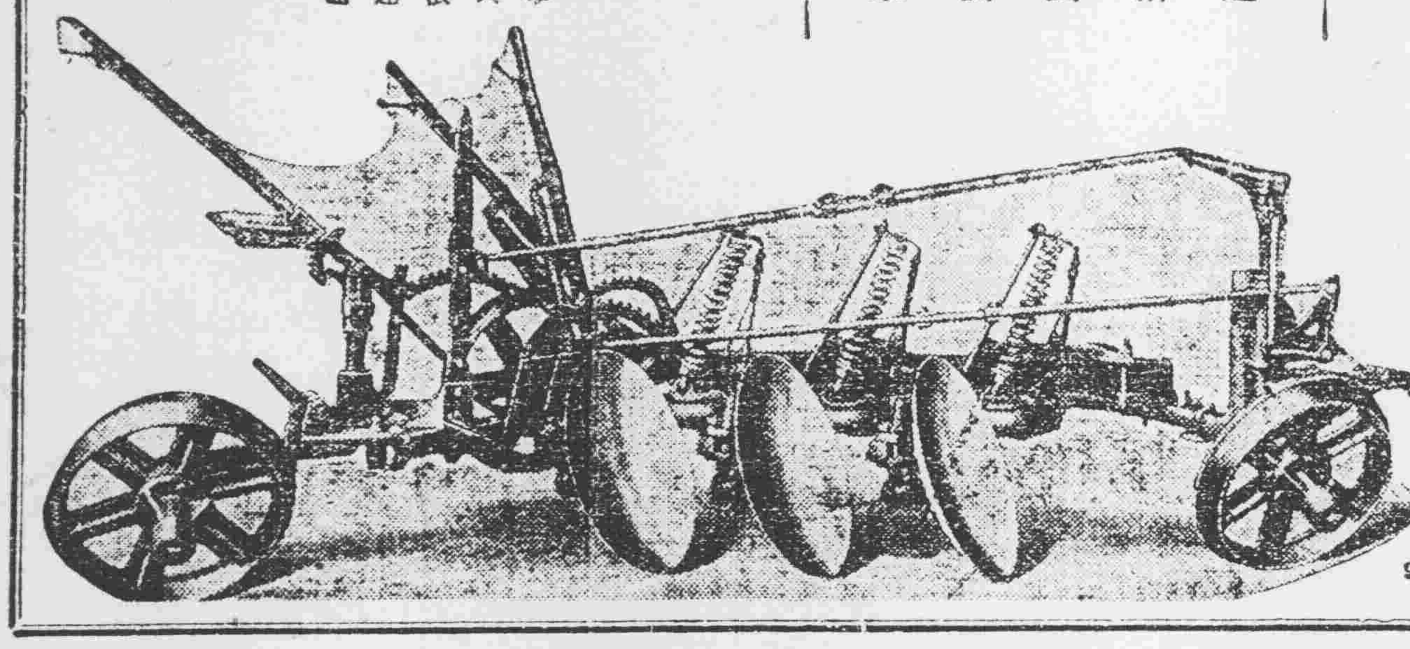

米國新式農業用諸機械

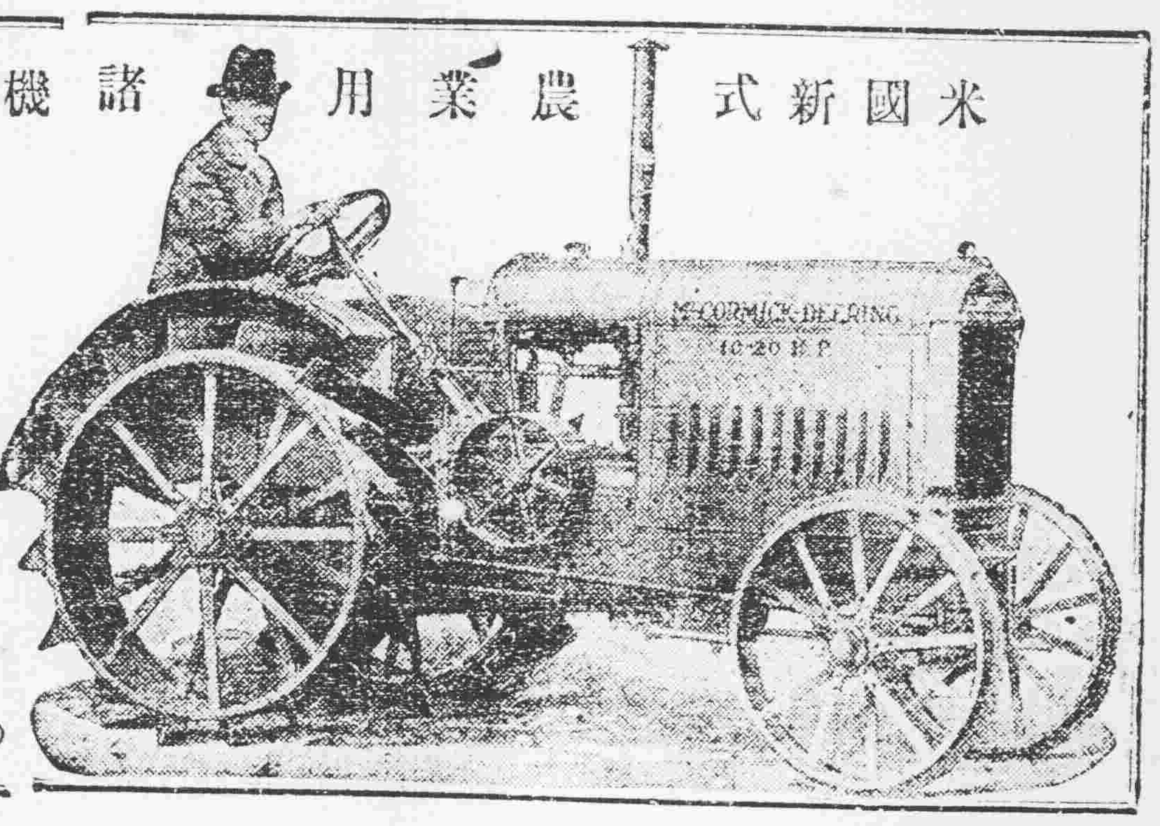

電報掛號二四五〇

啟新洋灰有限公司 THE CHEE HSIN CEMENT COMPANY LIMITED

中國電話二〇六號

屢經泰西各先進國專門化驗傑化驗及格發給證書並經全國鐵路各船隊碼頭等重要各程以及津浦各國工部局購用有年無不交口稱讚足見本公司洋灰成色優美無西本公司並造各

新增 唐山馬牌洋灰

種花磚大小鋪地方磚缸磚各房頂瓦脊瓦洋灰溝管電桿等項貨品繁多不及備載如蒙賜顧等請到本所或各埠分銷處接洽無任歡迎

奉天小西關大什字街北路東 啟新洋灰股份有限公司東部總批發所謹啟

藤田洋行

奉天新站三層大樓　奉天浪速通

美國三大汽車公司滿洲總經理

高級乘用汽車 ●歐巴覽都牌 ●維綠士乃多牌 ●哈德遜牌

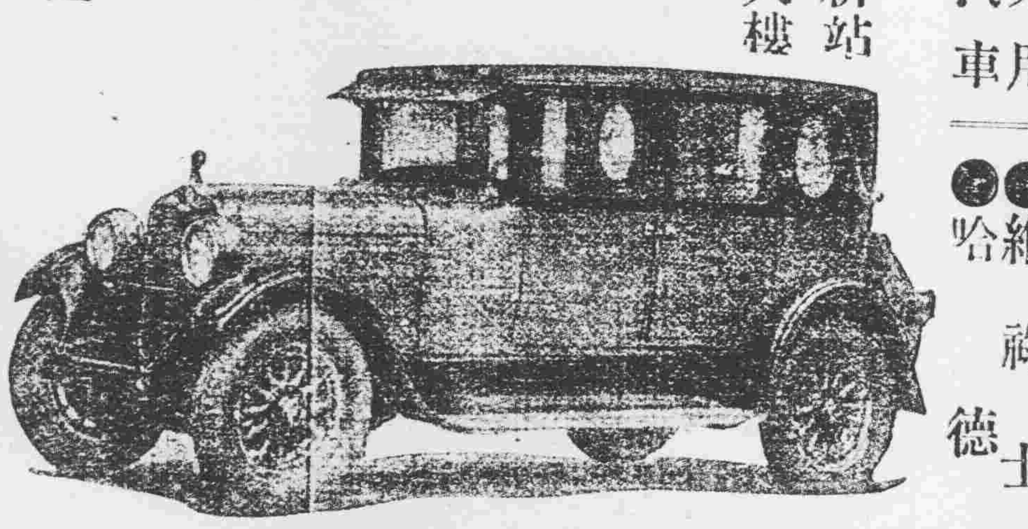

載重汽車 ●飛得綠乃多牌 ●音達那笑那綠牌

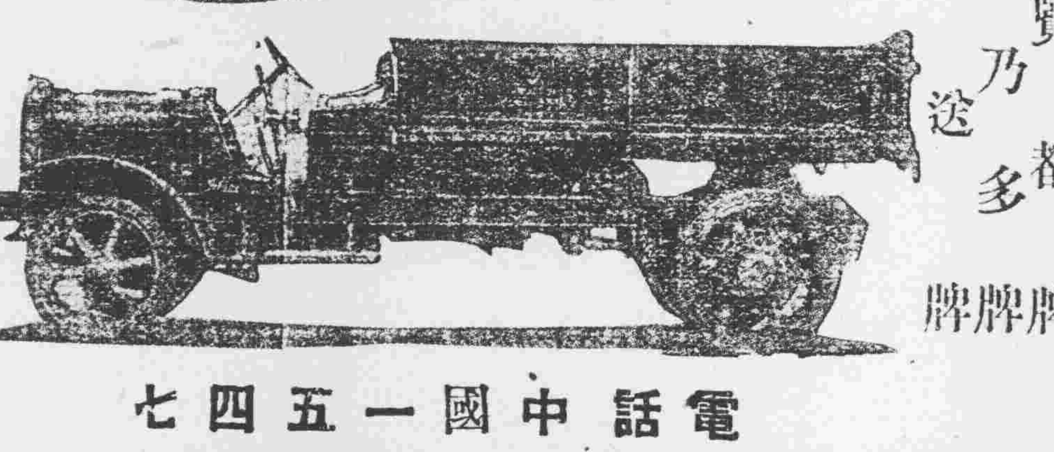

各牌瀛車各部零件及修理用工具

電話中國一五四七

志仁堂雙層化積膏

專貼氣積血積寒積食積心胃疼痛胸滿膈脹嘔吐噎膈反胃氣臌水臌瀉肚痢疾癥瘕痞塊腰腿疼痛疝氣腹痛並婦人經脉不調腰腹疼痛下寒白帶久不受孕或孕小產及小兒乳疳痞積等症速貼神效無比每份價値洋壹元

萬靈風寒虎骨酒

專治風寒週身筋骨麻木半身不遂口眼歪斜癱瘓腿脚抽筋及多年筋骨疼痛春秋發犯並氣寒心腹脹痛呑氣結胸噎嗝反胃胃寒嘔疼脾寒瀉肚痢疾疝氣無婦人經寒腰腹疼痛白帶產後血瘀等症速服神效每瓶洋叁元六角

强種補元丹 專治男婦先天不足後天虛弱五勞七傷夢遺滑精中年精乏陽痿不舉老年酒色嗜好絕嗣等症每盒壹元

濟坤鹿胎丸 專治婦女經血不調腰腹疼痛經閉白帶子宮寒冷不孕產後血塊血虧氣虛勞等症神效每丸價洋叁角

清毒掃淋丸 專治風火寒各淋花柳傳染楊梅下疳魚口便毒白濁等症或誤用輕粉喉爛牙落骨節神效每盒價洋八角

止嗽保肺丸 專治辛苦勞役傷肺房勞過度傷腎肺腎兩傷以致氣虛痰喘咳嗽等症每逢秋冬發犯服此神效每盒捌角

健胃順氣丸 專治脾胃虛弱胸滿積氣胃寒嘔吐疼痛脾寒瀉肚痢疾飲食不化胸悶腹飽積聚等症神效每盒價洋壹元

壯陽虎骨膏 專貼風寒筋骨腰腿麻木疼痛中風癱瘓氣虧血凝積塊腹痛腎虧無子經寒不孕等症每盒價洋一元二角

衛時症丸 專治四時瘟疫霍亂吐瀉頭身疼痛痧疹攪腸痧痛抽搐危險症先期後服神效無比每袋價洋叁角

老人參山糖 專能大補肺中元氣生津止渴開胃進食安魂定魄衆治冬寒多年痰喘咳嗽夜不能臥每匣價洋三元二角

奉天省城大東門裡志仁堂大藥房謹啟

奉天日站仁太支店

本行又由外洋新到貨物

西法各樣男女衣料及其美色外套
諸品貨物各種食料屋內陳設瓶套
玩物花燈西洋布料洋毯春季手套
百貨之商百貨才料旅行皮箱皮套

仁太洋行老號

城內中街中電話二〇二

朝鮮銀行

本店 京城

支店出張所 內地 東京、大阪、神戶、
朝鮮 釜山、大邱、平壤、鎮南浦、元山、群山、木浦、清津、會寧、
滿洲 大連、旅順、營口、遼陽、奉天、奉天新市街、鐵嶺、開原、長春、安東、龍井村、哈爾濱、傅家甸、
支那 上海、青島、天津、
其他 浦潮斯德、露國維育、倫敦、巴里、其他內外樞要地皆有代理外引均皆辦理

奉天德慶增藥局

神效補天丹 主治先天不足後天虧損諸虛百損五勞七傷脾腎兩虧飲食無味四肢困倦筋骨痠軟面黃肌瘦咳嗽填精補髓腎囊潮濕常出涼汗長陽種子殖丹用壯元陽滋補上元之神藥也每劑定價奉六元四角

虎骨延壽酒 主治遠年近日腰腿疼痛半身不遂口眼歪斜左癱右瘓手足麻木並治婦人經脈不調乾血癆以及虛勞等症並治孕傷子宮寒冷久不受孕之常服者延年益壽長生不老之功每瓶半斤定價奉洋貳元四角

加味二仙丹 夫腸風下血者乃大便出血故也因臟腑蘊積過熟成毒風邪冒觸腸胃流熱氣血逆亂榮衛失調不能攝血歸原日久不愈氣下陷面色痿黃不思飲食無論糞前糞後遠年近日服之神效每丸價洋三角

烏鷄調經丸 主治婦女經脈不調赶前錯後或多或少或色淡如水黑成紫塊崩漏不止赤白帶下經前腹痛四肢無力以致經寒經閉滿腹積塊睡臥不安子宮寒冷久不受孕患此症者服之無不神效每丸定價貳角五分

虎骨熊油膏 此膏善舒男婦之血中結風寒離換筋骨痛終癥瘕痞疾化積磨堅男子腎虛寒腎癤氣手足麻木腰腿困痠無力婦女經閉子宮寒冷久不孕育小兒乳食疳疾蟲積偏寒等症此膏效驗甚速每張價洋一圓

回陽化陰膏 此膏專貼陰疽之類如瘰癧鼠瘡流注痰核石疽乳巖失榮橫痃海底核陰疳以及疔毒惡瘡髮疽甚皮色不變之惡魚口便毒等症皆能治之凡用此膏如瘡破者肉能拔毒生肌未破者內消而愈每兩洋四角

本號開設奉天小北關白塔寺東以上各藥東省城各鎮均有代理外埠函購郵費自備

中國電話二百九十二號

大東醫院

奉天大東關

院長 森川千丈

醫員 章琴詩

前在日本紅十字會病院勤務

電話日一三四六 中二五二號

德國美狄根奉天分行

啟者本行製造醫院器具及化驗室用品並醫院化學室全部裝置化學及物理用具橡皮製造品一切牙科用具化學品及藥劑痘苗各種血清等批發零售無不應有盡有且在中國各埠設有經理處本行內附設陳列室存有本總行在德國製造之精妙品各種樣子以便參閱倘蒙惠顧垂詢無不歡迎奉答尚祈不吝玉趾光臨參觀為盼幸甚

奉天大西邊門外第六十號房本行啟

房氏(珠珀)安神丸

[illegible]

奉天小北關白塔寺東 德慶增謹具 中國電話二百九十二號

感謝良藥

感謝良醫

敬啟者鄙人　於去年九月間行經之日因傷氣怒月經立止後肚腹疼痛四肢無力氣喘難禁飲食少進經中西各醫調治服藥無數終未見效身體日見瘦弱據醫家所云此症已歸乾血癆實難調治堪堪待斃至今年二月初旬經友人言說哈爾濱道外正陽十四道街老壽堂所售之老人人樂仙膏並帶藥女金丹係該堂醫理劉步瀛所創專治婦女各病腹內因服藥甚多均未見效亦就無心調治只可懸命由天後隔幾天鄙友復來舍下問及買該堂之膏仙帶藥否鄙人答曰未曾去買鄙友聞之甚爲著急故伊即到該堂買來老人人樂仙膏帶藥女仙丹各一付到家照原方帖用經過七天將血塊化下其色黑紫復經三天便爭帶藥自下日後飲食加增身體健壯如常鄙人想該堂之良藥真有起死回生之特效無以達報故登各報聲明介紹還有婦女患此病者請到哈爾濱道外正陽十四道街老福壽堂買此良藥不但能治婦女經閉之症以及婦女諸症貼老人人樂仙膏用帶藥女金丹無不立見奇功湊效如神鄙人故敢登報介紹

濱江道外審判廳南陽壁青磚樓院內住 陳景昌謹啟

只此一家 並無二處 ● 哈爾濱道外正陽十四道街路南 老福壽堂總發行店 外埠購買不加郵票匯費不郵票代價

双童商標

濱江 官准立案

老人人樂仙膏治婦女經血不調赤白帶乾血癆諸症湊效神速

定價大洋大號六元四元貳元壹元

試價一斗六個月爲期

德商 世昌洋行

(新到現貨)

各種禮服呢●華達呢●馬達呢●嗶嘰呢●色細呢●洋口絨●蹬子絨●粗細條羽紗●素羽紗●嗶嘰紗●冲直貢呢●德國鉛筆●一律批發

並批期貨各種呢絨●毛繩●毛線●機器●五金●油漆布●皮革●洋針●顏料經理金剛鑽牌汽車

德國火藥公司礦山炸藥炳爛火險公司如蒙賜顧無任歡迎

寓奉天中街 謙祥泰內

電話一百五十一號

精血素藥片

功效主治 ●生精補血 ●轉弱爲强 ●改造身體 ●益壽延年 ●男子腎虧 ●婦女血傷 ●諸虛百損 ●服用特良

此藥片經北京內務部特許行銷美國醫學博士証明勿論男女服用精虧則補精血虧則補血主治男子腎虧陽痿遺精乏嗣婦女子宮寒涼經血不調等症其效誠爲空前未有之聖藥也

價目現大洋計算

小瓶一元六角　每打十六元

大瓶二元四角　每打二十四元

各省城鎮各大藥房洋行均有代售

中國總經理處 哈爾濱大昌隆

總發行所 哈濱正陽十一道街 東華大藥房